

ČESKÝ SVAZ LEDNÍHO HOKEJE

PARDUBICKÝ KRAJSKÝ SVAZ

www.pardubicky.ceskyhokej.cz

Sukova třída 1735, 530 02 Pardubice

tel.: 606 076 131

e-mail: pardubicky@cezehockey.cz



ROZPIS SOUTĚŽÍ

ŘÍZENÝCH KVV ČSLH PARDUBICKÉHO KRAJE

2020/2021

Obsah

1. VÝKONNÝ VÝBOR ČSLH, DOZORČÍ RADA, ARBITRÁŽNÍ KOMISE.....	5
1.1 VÝKONNÝ VÝBOR ČSLH.....	5
1.2 DOZORČÍ RADA ČSLH.....	5
1.3 ARBITRÁŽNÍ KOMISE ČSLH	5
2. SEKRETARIÁT ČESKÉHO SVAZU LEDNÍHO HOKEJE Z.S.	6
2.1 ADMINISTRATIVA.....	6
2.2 SPORTOVNÍ ODDĚLENÍ - SOUTĚŽE	6
2.3 SPORTOVNÍ ODDĚLENÍ – REPREZENTACE	6
2.4 SPORTOVNÍ ODDĚLENÍ – ROZVOJ LEDNÍHO HOKEJE	7
2.5 SPORTOVNÍ ODDĚLENÍ – ROZVOJ LEDNÍHO HOKEJE - REGIONÁLNÍ TRENÉŘI	7
2.6 ODDĚLENÍ PRODUKCE.....	7
2.7 EKONOMICKÉ ODDĚLENÍ	7
3. PRO-HOCKEY CZ., SPOL. S.R.O.....	7
4. VÝKONNÝ VÝBOR KSLH	8
5. SEKRETARIÁT KSLH	8
6. ODBORNÉ KOMISE KSLH A JEJICH SLOŽENÍ	8
6.1 SPORTOVNĚ TECHNICKÁ KOMISE	8
6.2 DISCIPLINÁRNÍ KOMISE	9
6.3 KOMISE ROZHODČÍCH.....	9
6.4 TRENÉRSKO METODICKÁ KOMISE.....	9
6.5 DOZORČÍ RADA	9
7. SEZNAM SEKRETARIÁTŮ KRAJSKÝCH VÝKONNÝCH VÝBORŮ ČSLH	10
8. ADRESÁŘ KLUBŮ	11
9. SEZNAM ZIMNÍCH STADIONŮ	12
10. SEZNAM ROZHODČÍCH.....	13
11. SEZNAM DELEGÁTŮ	18
12. VŠEOBECNÁ USTANOVENÍ PRO SOUTĚŽE ŘÍZENÉ ČESKÝM SVAZEM LEDNÍHO HOKEJE Z.S SEZÓNA 2020-2021	19
13. VŠEOBECNÁ USTANOVENÍ PRO SOUTĚŽE ŘÍZENÉ KVV ČSLH PARDUBICKÉHO KRAJE SEZÓNA 2020-2021	31
14. LÉKAŘSKÉ PROHLÍDKY HRÁČŮ LEDNÍHO HOKEJE.....	37
15. PŘEHLED POVINNÉ VÝSTROJE HRÁČŮ A VÝJIMEK Z PRAVIDEL.....	39
16. HOSPODÁŘSKÉ NÁLEŽITOSTI A FINANČNÍ POSTIHY.....	40
17. NÁHRADA ŠKODY POŘADATELI (SOUPEŘI)	41
18. DOMÁCÍ USTANOVENÍ K PRAVIDLŮM LEDNÍHO HOKEJE PRO HRU TĚLEM A HOLÍ V ŽÁKOVSKÝCH KATEGORIÍCH ...	42
19. VNITŘNÍ SMĚRNICE ČESKÉHO SVAZU LEDNÍHO HOKEJE Z.S. Č.117	44

20.	TABULKA VZDÁLENOSTÍ.....	50
21.	PRAVIDLA PRO HRU V PRODLOUŽENÍ	51
22.	KRAJSKÁ LIGA MUŽŮ	53
23.	LIGA JUNIORŮ, SKUPINA „GH“	63
24.	LIGA DOROSTU, SKUPINA „J“	73
25.	LIGA STARŠÍCH ŽÁKŮ „B“ 2006-07“ A LIGA MLADŠÍCH ŽÁKŮ „D“ 2008-09, SKUPINA 13	77
26.	LIGA MLADŠÍCH ŽÁKŮ „D“ 2008-2009, SKUPINA 24.....	85
27.	5. TŘÍDA - U11, ROČ. 2010.....	89
28.	4. TŘÍDA - U10, ROČ. 2011 - SKUPINA M41 A M42	92
29.	3. TŘÍDA – U9, ROČ. 2012 A 2. TŘÍDA – U8, ROČ. 2013	97

1. Výkonný výbor ČSLH, Dozorčí rada, Arbitrážní komise

1.1 Výkonný výbor ČSLH

		telefon	fax	email
JUDr. Tomáš Král prezident	návrhová komise síně slávy, repre. komise, komise rozhodčích	211 158 001	233 336 096	kral@czechohockey.cz
Mgr. Petr Bříza víceprezident	mezinárodní vztahy a legislativa, smírčí komise, brankářská komise	266 727 454 777 948 676	224 232 251	briza@czechohockey.cz
Ing. Aleš Pavlík víceprezident	vrcholový hokej, APK KLH/extraliga disciplinární komise extraligy	597 583 505 604 228 503	597 583 200	pavlik@czechohockey.cz
Miloslav Šeba víceprezident	výkonnostní hokej, poradní výbor	241 490 505 602 320 778	241 490 132	seba@czechohockey.cz
Mgr. Otakar Černý člen	ekonomicko-marketingová komise	211 158 000 606 630 466	233 336 096	otakar.cerny@czechohockey.cz
Karel Jankovič člen	lékařská komise, komise ženského hokeje, komise sledge hokeje	577 211 664 602 832 765	577 211 686	jankovic@czechohockey.cz
Aleš Kmoníček člen	sportovně-technická komise, disciplinární komise	495 512 202 777 058 985	495 512 202	kmonicek@czechohockey.cz
Bedřich Ščerban člen	trenérsko-metodická komise	567 331 434 724 933 912	567 331 435	scerban@czechohockey.cz
Jiří Šlégr člen	komise hráčů, veteránská komise	604 111 113		slegr@czechohockey.cz
Milan Vacke člen	komise mládeže	474 376 851 777 610 914		vacke@czechohockey.cz
Libor Zábranský člen	Nadační fond Ivana Hlinky	543 245 457 734 848 330	543 245 457	zabransky@czechohockey.cz

1.2 Dozorčí rada ČSLH

		telefon	fax	email
	předseda			
Ctibor Jech, člen	vrcholový hokej	731 547 904		jech@czechohockey.cz
Daniel Sadil, člen	vrcholový hokej	602 424 826		sadil@czechohockey.cz
Jaroslav Veverka, člen	vrcholový hokej	602 344 457		veverka@czechohockey.cz
František Dvořák, člen	výkonnostní hokej	602 160 804		dvorak@czechohockey.cz
Pavel Schwarz, člen	výkonnostní hokej	603 215 640		schwarz@czechohockey.cz
Jan Trunda, člen	výkonnostní hokej	603 824 950		trunda@czechohockey.cz

1.3 Arbitrážní komise ČSLH

		telefon	fax	email
JUDr. Vladimír Balaš, CSc.	předseda	221 005 432		balas@vlabal.cz

2. Sekretariát Českého svazu ledního hokeje z.s.

adresa: Českomoravská 2420/15, 190 00 Praha 9 - Libeň
tel. recepcce: +420 211 158 000, fax recepcce: +420 211 158 031, e-mail: office@czechockey.cz

2.1 Administrativa

FUNKCE	JMÉNO	TELEFON	MOBIL	E-MAIL
generální sekretář	Martin Urban	211 158 002	606 656 900	urban@czechockey.cz
vedoucí sekretariátu	Tereza Minářová	211 158 003	737 822 386	office@czechockey.cz
tiskový mluvčí	Zdeněk Zikmund	211 158 005	725 936 035	zikmund@czechockey.cz
manažer Síně slávy českého hokeje	Otakar Černý		606 630 466	otakar.cerny@czechockey.cz
asistentka (Nadační fond Ivana Hlinky)	Liběna Hlinková		602 147 133	libenahlinkova@seznam.cz
recepční, asistentka	Ivana Vorasická	211 158 000	737 197 172	vorasicka@czechockey.cz

2.2 Sportovní oddělení - soutěže

ředitel oddělení řízení soutěží	Antonín Vansa	211 158 030	723 620 429	vansa@czechockey.cz
ředitel TELH, JLA	Josef Řezníček	211 158 022	608 505 506	reznicek@czechockey.cz
sekretářka TELH	Dagmar Petrová	211 158 021	607 911 219	petrova@czechockey.cz
ředitel Chance ligy, II.ligy ČR, ELD sportovní manažer	Pavel Setikovský	211 158 023	602 127 838	setikovskyy@czechockey.cz
manažer registračního oddělení ředitel ELJ	Pavel Smažil	211 158 053	731 155 400	smazil@czechockey.cz
sportovní manažer (mezinárodní přestupy), ředitel soutěží žen	Martin Loukota	211 158 026	724 046 410	loukota@czechockey.cz
asistentka sportovního oddělení manažerka registračního oddělení (příhlášky k registraci)	Kristýna Musilová	211 158 032	721 939 216	musilova@czechockey.cz
sportovní manažer	Jan Rachota	211 158 010	601 589 160	rachota@czechockey.cz
manažer (internet, statistika, rozvojové projekty)	Ondřej Kalát	211 158 056	601 589 161	kalat@czechockey.cz
manažer (rozhodčí)	Vladimír Šindler	233 336 008	608 254 422	sindler@czechockey.cz
sekretář KR	Rudolf Potsch	542 211 107	602 722 363	potsch@czechockey.cz

2.3 Sportovní oddělení – reprezentace

šéftrenér Českého hokeje trenér ČR A	Filip Pešán	211 158 006	737 262 482	pesan@czechockey.cz
manažer sportovního oddělení (reprezentace)	Petr Studnička	211 158 006	605 421 939	studnicka@czechockey.cz
sportovní manažer (mezinárodní akce)	Jan Černý	211 158 019	724 349 031	cerny@czechockey.cz
sportovní manažer, trenér Akademie U20 Litoměřice	Miroslav Přerost	211 158 006	777 205 088	prerost@czechockey.cz
trenér brankářů	Radek Tóth	211 158 006	607 500 262	toth@czechockey.cz
vedoucí analytik	Jan Morkes		724 659 069	morkes@czechockey.cz
asistentka sportovního oddělení	Tereza Menčíková	211 158 050	603 279 227	mencikova@czechockey.cz

2.4 Sportovní oddělení – rozvoj ledního hokeje

FUNKCE	JMÉNO	TELEFON	MOBIL	E-MAIL
manažer sport.odd. (rozvoj led.hokeje) mezinárodní kontakty a spolupráce	Slavomír Lener	211 158 011	724 169 011	lener@czehockey.cz
asistent manažera sportovního odd. (rozvoj ledního hokeje)	Lukáš Jankovič	211 158 011	728 151 529	lukas.jankovic@czehockey.cz
manažer akademií	Pavel Geffert	211 158 011	775 065 472	geffert@czehockey.cz
metodik	Zdeněk Vojta	211 158 012	777 170 028	vojta@czehockey.cz
projektový manažer	Pavel Landa	211 158 000	604 327 314	landa@czehockey.cz
mediální manažer	Vladimír Krampol	211 158 007	602 308 243	krampol@czehockey.cz

2.5 Sportovní oddělení – rozvoj ledního hokeje - regionální trenéři

FUNKCE	JMÉNO	TELEFON	MOBIL	E-MAIL
profesionální reg. tr.	Robert Kaše		731 510 412	kase@czehockey.cz
profesionální reg. tr.	Jiří Šejba ml.		776 851 909	sejba@czehockey.cz
profesionální reg. tr.	Aleš Dvořák		607 807 887	advorak@czehockey.cz
profesionální reg. tr.	Oldřich Kališ		604 571 493	kalis@zehockey.cz
profesionální reg. tr.	Petr Beránek		731 465 554	beranek@czehockey.cz
profesionální reg. tr.	Bořek Hanzlík		603 822 473	hanzlik@czehockey.cz

2.6 Oddělení produkce

FUNKCE	JMÉNO	TELEFON	MOBIL	E-MAIL
výkonná manažerka	Markéta Štěrbová	211 158 051	733 146 939	sterbova@czehockey.cz
manažer produkce	Radim Prusenovský	211 158 018	724 185 853	prusenovsky@czehockey.cz
manažer produkce a rozvoj. projektů	Aleš Zahálka	211 158 055	725 757 047	zahalka@czehockey.cz

2.7 Ekonomické oddělení

ekonomický poradce	Jan Brabenec	211 158 015	724 351 024	brabenec@czehockey.cz
odborný poradce (dotace)	Tomáš Strouhal	211 158 015	605 444 730	strouhal@czehockey.cz
hlavní finanční a mzdová účetní	Eva Kuciánová	211 158 017	603 827 239	kucianova@czehockey.cz
ekonomka	Lucie Kubicová	211 158 013	606 145 342	kubicova@czehockey.cz
asistenka ekonomického oddělení	Venuše Göghová	211 158 016	606 345 792	goghova@czehockey.cz

3. PRO-HOCKEY Cz., spol. s.r.o.

adresa: Českomoravská 2420/15, 190 00 Praha 9 Libeň

FUNKCE	JMÉNO	TELEFON	MOBIL	FAX
ředitelka, marketing	Lenka Bukačová	211 158 004	602 440 667	bukacova@czehockey.cz
hospodář	Zdeněk Šmíd	211 158 010	608 158 010	smid@czehockey.cz
fotograf, archiv	Karol Švec	211 158 020	774 799 655	svec@czehockey.cz
junior účetní	Markéta Frůlingová	211 158 016	777 213 415	fruhlingova@czehockey.cz

4. Výkonný výbor KSLH

PŘÍJMENÍ a JMÉNO	ADRESA / e-mail	MOBIL	TEL. ZAM.
Vladimír MARTINEC předseda	Sukova třída 1735, 530 02 Pardubice vladimir.martinec@hcdynamo.cz	602 335 273	466 535 349
Radek CHLADA místopředseda	ČSA 246, 539 01 Hinsko chlada.radek@seznam.cz	602 159 360	
Tomáš BLAŽEK člen	Svítkovská 94, 530 02 Samojedy hcletci@centrum.cz	734 720 939	
Jiří KAVAN člen	569 23 Březina 130 kavanstp@iol.cz	775 595 000	
Jan RYCHLÝ člen	Břevnická 1209, 583 01 Chotěboř jan.rychly@wo.cz	606 635 859	
Ing. Miloš VAVŘIČKA člen	Jabloňová 825 , 537 01 Chrudim mvavricka@seznam.cz	724 954 278	
Jaromír VOŘÍŠEK člen	Náměstí Svobody 1103, 565 01 Choceň vorisek.chocen@tiscali.cz	603 832 186	

5. Sekretariát KSLH

adresa	Sukova třída 1735 530 02 Pardubice	
organizační pracovník	Jaroslav LANDSMAN pardubicky@czehockey.cz	606 076 131
bankovní spojení, číslo účtu	2701440729/2010	
IČO	70926344	
webová adresa	pardubickykraj.cslh.cz	

6. Odborné komise KSLH a jejich složení

6.1 Sportovně technická komise

JMÉNO	ADRESA / e-mail	MOBIL
Ing. Milan HUŠEK předseda	Na Jihu 544, 506 01 Jičín husek.jicin@seznam.cz	737 110 530
Patrik MOUČKA člen	Sukova třída 1735, 530 02 Pardubice patrik.moucka@hcdynamo.cz	737 453 324
Bohuslav SOUČEK člen	Vlčnov 37, 537 01 Chrudim soucek@energiemar.cz	607 954 566

6.2 Disciplinární komise

JMÉNO	ADRESA / e-mail	MOBIL
Tomáš BLAŽEK předseda	Svítkovská 94, 530 02 Samojedy hcletci@centrum.cz	734 720 939
David POJKAR člen	Vosmýkových 22, 188 00 Praha 8 malek.j@centrum.cz	733 270 712
Martin ROUSEK člen	Dlouhá 142, 250 66 Zdiby pojkar.david@seznam.cz	777 937 470

6.3 Komise rozhodčích

JMÉNO	ADRESA / e-mail	MOBIL
Ing. Jan ČÍŽEK předseda	530 02 Staré Jesenčany 141 jakubjenda@seznam.cz	733 530 031
Aleš HÁJEK člen	539 56 Vrbatův Kostelec 102 ales.hajek@seznam.cz	776 826 800
Petr POŠVÁŘ člen	Šiškovice 93, 538 23 Licibořice petr.posvar@gmail.com	775 014 264
Miroslav SEDLÁK člen	Na Barikádách 1198/16, 568 02 Svitavy mir.sedlak@centrum.cz	723 993 880

6.4 Trenérsko metodická komise

JMÉNO	ADRESA / e-mail	MOBIL
Milan KUSÝ předseda	Na spravedlnosti 2619, 530 02 Pardubice milan.kusy@hcdynamo.cz	608 337 735
Jaroslav PLÍŠEK	Vítanov 95, 539 01 Hlinsko jaroslav.plisek@hcdynamo.cz	604 607 178
Jiří FIBIGER	Kpt. Nálepky 2382, 530 02 Pardubice j.fibiger@seznam.cz	606 504 799

6.5 Dozorčí rada

JMÉNO	ADRESA / e-mail	MOBIL
JUDr. Magdaléna PETERKOVÁ, Ph.D., předseda	Lhotka 187, 560 02 Česká Třebová peterkova.magdalena@gmail.com	605 933 928
Stanislav BARVÍŘ člen	Podlíšťany 19, 538 25 Nasavrky stanislav.barvir@seznam.cz	603 862 548
Ing. Vladimír ŠTASTNÝ člen	Ludka Maturoy 854, 530 12 Pardubice stastny.vladimir@tiscali.cz	602 518 874

7. Seznam sekretariátů krajských výkonných výborů ČSLH

KRAJ, ADRESA	PŘEDSEDA	SEKRETÁŘ, TEL, E-MAIL
JIHOČESKÝ KVV ČSLH Skuherského 14 370 04 České Budějovice	Ing. Evžen KOSTKA 602 270 635 ekostka@post.cz	Luděk PAVELKA 603 148 895 jihocesky@czechockey.cz
JIHOMORAVSKÝ KVV ČSLH Vídeňská 9 639 00 Brno	Pavel KUBICA 603 766 216 kubica.vysocina@seznam.cz	Ing. Vítězslav SKLENÁŘ 777 586 818 jihomoravsky@czechockey.cz
KARLOVARSKÝ KVV ČSLH KV Aréna, Západní 1812/73 360 01 Karlovy Vary	Bronislav PÍŠA 602 665 158 pisa@hokejvk.cz	Josef Krutina 603 539 439 karlovarsky@czechockey.cz
KRÁLOVÉHRADECKÝ KVV ČSLH U Koruny 292 501 01 Hradec Králové	Mgr. Ondřej VOTROUBEK 734 157 978 ovotroubek@seznam.cz	Lucie BALÁŠOVÁ 603 226 319 kkralovehradecky@czechockey.cz
LIBERECKÝ KVV ČSLH Jablonecká 88/18 460 05 Liberec 5	Mgr. Jiří Bermann 731 547 915	Karel HORNICKÝ 731 547 914 liberecky@czechockey.cz
MORAVSKOSLEZSKÝ KVV ČSLH Vítkovická 3083/1 702 00 Moravská Ostrava	Dalibor BONIATTI 731 447 360 skkarvina@quick.cz	Karel KAFKA 603 844 425 moravskoslezsky@czechockey.cz
OLMOUCKÝ KVV ČSLH Na Střelnici 1337/41 779 00 Olomouc	Kamil PŘECECHTEL 603 304 923 precechtel.k@volny.cz	Pavel SEDLÁK 725 574 938 olomoucky@czechockey.cz
PARDUBICKÝ KVV ČSLH Sukova třída 1735 530 02 Pardubice	Vladimír MARTINEC 602 335 273 vladimir.martinec@hcdynamo.cz	Jaroslav LANDSMAN 606 076 131 pardubicky@czechockey.cz
PLZEŇSKÝ KVV ČSLH Úslavská 75 326 00 Plzeň	Jiří STRUČEK 724 183 958	Václav FÜRBACHER 604 124 819 plzensky@czechockey.cz
PRAŽSKÝ KVV ČSLH PTÚ-LH, Hanusova 347/16 140 21 Praha 4 - Michle	Ing. Vladimír SCHIEFNER 606 443 208 ks.prazsky@cslh.cz	Ludvík BLOCH 606 218 563 prazsky@czechockey.cz
STŘEDOČESKÝ KVV ČSLH Zátopkova 100/2, p.s. 40 160 17 Praha 6 - Břevnov	Milan HNĚVSA 606 415 087 hnevsa@inifleg.cz	Věra JANEČKOVÁ 602 270 903 stredocesky@czechockey.cz
ÚSTECKÝ KVV ČSLH Vaničková 11/69 400 01 Ústí nad Labem	Bc. Jan HAVLÍČEK 777 111 041 jan-havlicek@seznam.cz	Viktor LUKEŠ 603 260 574 ustecky@czechockey.cz
KVV ČSLH VYSOČINA Evžena Rošického 6 586 04 Jihlava	Bedřich ŠČERBAN 724 933 912 bedrich.scerban@hcdukla.cz	Ing. Antonín MICKA 606 756 904 vysocina@czechockey.cz
ZLÍNSKÝ KVV ČSLH Hradská 854 760 01 Zlín	Mgr. Karel JANKOVIČ 602 832 765 karel.jankovic@volny.cz	Tomáš JANKOVIČ 737 533 722 zlinsky@czechockey.cz

8. Adresář klubů

Č.	H O K	JMÉNO, ADRESA a E-MAIL org. pracovníka	MOBIL
01	Česká Třebová, HC Kohouti IČ: 01897772 www.kohouti-ceskatrebova.cz	JUDr. Magdaléna Peterková, PhD. Grégrova 706, 560 02 Č.Třebová info@kohouti-ceskatrebova.cz peterkova.magdalena@gmail.com	605 933 028
02	Česká Třebová, TJ Lokomotiva IČ: 15029824 www.hokej-ceskatrebova.eu	Stanislav Ruda, Husova 22 560 02 Česká Třebová stanislav.ruda@seznam.cz, hcceskatrebova@seznam.cz	728 113 856 731 182 767
03	Hlinsko, HC IČ: 60102578 www.hchlinsko.cz	František Musil, Družstevní 1288 539 01 Hlinsko hc.hlinsko@unet.cz	604 138 679
04	Hronov, HC Wikov IČ: 46522751 www.hchronov.cz	Bc. Jan Pavelka hanesson@seznam.cz	602 279 922
05	Choceň, HC Spartak IČ: 15030288 www.hcchocen.cz	Tomáš Zavřel, Smetanova 1596 565 01 Choceň zavrtom@seznam.cz	776 845 128
06	Chotěboř, Hokejový klub IČ: 62698656 www.hcchot.cz	Jaroslav Ludvík, Svojsíkova 333, 583 01 Chotěboř hc.chotebor@email.cz mládež: Miloš Kvaček, kvacekmilos@seznam.cz	724 113 531 602 657 561
07	Chrudim, HC IČ: 26530996 www.hcchrudim.cz	Radek Prostřední, 537 01 Chrudim r.prostredni@gmail.cz radek.prostredni@hcchrudim.cz	608 906 099
08	Jaroměř z.s, HCM IČ: 22857745 www.hcmjaromer.cz	Radim Syrovátko radim@beas.cz	606 687 577
09	Lanškroun, TJ IČ: 00485225 www.hokejlan.cz	Miroslav Vicenec, Za Střelnici 551 563 01 Lanškroun, vimi@centrum.cz miroslavvicenec@gmail.com	608 339 953
10	Litomyšl, HC IČ: 49325256 www.hclitomyisl.cz	Ladislav Klement, U Školek 998 570 01 Litomyšl ladislav.klement@lit.cz	724 335 258
11	Moravská Třebová, HC Slovan IČ: 43508511 www.hcslovan.com	Jiří Kavan 569 23 Březina 130 kavanstp@iol.cz	775 595 000
12	Náchod HC IČ: 62731050 www.hcnachod.cz	Tomáš Gois info@hcnachod.cz	777 570 421
13	Nový Bydžov, Stadion IČ: 15063569 ww.stadionbydzov.cz	Tereza Kložová t.klozova@seznam.cz	737 662 246
14	Pardubice, HC Dynamo IČ: 22891188 www.hcdynamo.cz	Patrik Moučka Sukova třída 1735, 530 02 Pardubice patrik.moucka@hcdynamo.cz	737 453 324

č.	H O K	JMÉNO, ADRESA a E-MAIL org. pracovníka	MOBIL
15	Opočno, HC IČ: 60883219 www.hokej.opocno.cz	Michael Trubač hokej.opocno@seznam.cz	734 120 399
16	Polička, HC Spartak IČ: 27044751 www.hcpolicka.com	Pavel Navrátil, Luční 367 572 01 Polička hcpolicka@seznam.cz	607 235 264
17	Skuteč, HC IČ: 64811441 www.hcskutek.cz	Libor Hladík, 538 65 Řepníky 106 hcskutek@seznam.cz Libor.HLADIK@cnhind.com	728 059 898
18	Světlá nad Sázavou, HC IČ: 60128364 www.hcsvetlans.cz	Mgr. Jan Krajíček, Na Bradle 960 582 91 Světlá nad Sázavou j.krajicek@email.cz	777 097 290
19	Třeběchovice p. o., SK IČ: 42195179 www.sktrebechovice-hokej.cz	Richard Vodička hokej@sktrebechovice.cz	604 226 100
20	Žamberk, SK IČ: 44473966 www.skzamberk.websnadno.cz	Dana Flekrová, Polní 817 564 01 Žamberk flekrova.dana@seznam.cz	732 864 347

9. Seznam zimních stadionů

ZNAK	MÍSTO	ADRESA	TELEFON ZS	VEDOUcí ZS	TELEFON
CTR	Česká Třebová	Skalka 2150	465 320 266	Zdeněk Řehák	731 125 802
HLI	Hlinsko	Olšinky 383	773 802 321	Pavel Kabele	608 889 739
CHN	Choceň	U Koupaliště 1281	465 473 702	Zdeněk Severin	732 135 464
HRO	Hronov	Palackého 1000			
CHT	Chotěboř	Svojsíkova 333	569 624 858	Patrik Dvořák	733 706 452
CHR	Chrudim	V Průhonech 503	469 669 276	Marek Dvořák	777 144 222
JAR	Jaroměř	Lužická 862			
LAN	Lanškroun	Za Střelnici 551	465 320 418	Jiří Černý	604 872 778
LIT	Litomyšl	U Plovárny 1130	461 612 179	Petr Pešina	605 252 045
MTR	Moravská Třebová	Nádražní 12	731 151 770	Jaroslav Maděra	731 151 771
NAC	Náchod	Na Strži 1795			
NBY	Nový Bydžov	Dukelská třída 973			
OPO	Opočno	Pohořská 712			
PCE	Pardubice	Sukova třída 1735	466 741 600	Ing. Jiří Macháně	602 115 923
POL	Polička	Revoluční	461 725 427	Miloš Grubhoffer	605 246 743
RYC	Rychnov nad Kn.	U Stadionu 1648	731 156 113	Tomáš Spěvák	739 051 616
SKU	Skuteč	ČSA 972	469 350 128	Mgr. Tomáš Kopecký	775 559 855
SVE	Světlá nad Sázavou	Pěšinky 971	569 443 996	Tomáš Rosecký	774 586 016
TRE	Třeběchovice	Na Tvrzi 1101			
ZAM	Žamberk	Pod Černým lesem	775 576 096	Ivan Vrkoč	602 407 529

10. Seznam rozhodčích

PŘÍJMENÍ a JMÉNO	ADRESA / E-MAIL	MOBIL	TEL. ZAM.
ADÁMEK Pavel	Lidická 1444/17, 568 02 Svitavy adamek.pavel@seznam.cz	777 187 760	
BAREK Josef, Bc.	V Zahradách 231, 530 02 Mikulovice josefbarek@seznam.cz	776 115 512	
BERAN Ondřej	Podborská 65, 538 62 Hrochův Týnec beraondra17@seznam.cz	608 553 551	
BERNAT Jan	Husa 25, 463 44 Sychrov jeremybernata@seznam.cz	721 014 084	
BOHUNĚK Ondřej	Nádražní 284, 538 21 Slatiňany o.bohunekk@seznam.cz	608 156 135	
BOROVEC Roman	Studánecká 1596, 530 03 Pardubice rborovec@email.cz	773 487 967	
BRÝDL Adam	Za Střelnicí 504, 563 01 Lanškroun adam.brydl@seznam.cz	736 285 577	
BUDINSKÝ Lukáš, Bc.	Na Šancích 1177, 537 05 Chrudim kremlos29@gmail.com	777 822 313	
BUDINSKÝ Roman	Na Šancích 1177, 537 05 Chrudim bardacek6@seznam.cz	728 050 978	
BURDA Matěj	Panenská 5, 571 01 Moravská Třebová mataburda@seznam.cz	773 073 121	
ČÍŽEK Jan, Ing.	530 02 Staré Jesenčany 141 jakubjenda@seznam.cz	733 530 031	
DALECKÝ Michal	Sládkova 868, 539 73 Skuteč Dalecky12@gmail.com	735 087 943	
DOLEŽAL Jan	Šmolovy 223, 580 01 Havl. Brod jan.lazelod@gmail.com	777 256 782	
FARKAS Daniel	Revoluční 1483, 565 01 Choceň Dan.Farkas14@gmail.com	725 960 117	
FELCMAN Marek	Slepotice 16, 530 02 Pardubice Felcmanmarek41@gmail.com	732 704 807	
FILA Ondřej	Vodní Valy 401, 570 01 Litomyšl FilaOndra@seznam.cz	737 462 285	
FORMÁNEK Zdeněk	Jiráskova 1298, 537 01 Chrudim zdenda.z.formanek@seznam.cz	728 319 410	
GREGAR Jan	Podhomolí 1522, 565 01 Choceň jangregar@email.cz	603 727 699	
HAAS Josef	Útechov 151, 571 01 Útěchov 19hasis@gmail.com	601 321 010	
HÁJEK Aleš	539 56 Vrbatův Kostelec 102 ales.hajek@seznam.cz	776 826 800	
HÁJKOVÁ Kristýna	539 56 Vrbatův Kostelec 102 kristynahajkova1@seznam.cz	777 826 870	
HAVEL Michal	Charbulova 812, 618 00 Brno havel.mich@seznam.cz	736 741 989	

PŘÍJMENÍ a JMÉNO	ADRESA / E-MAIL	MOBIL	TEL. ZAM.
HAVRÁNEK Tomáš	Na Trubech 1110, 560 02 Česká Třebová havry24@seznam.cz	733 609 439	
HLAVA Jakub	Petra Bezruče 213, 533 74 Horní Jelení hlavason5@seznam.cz	739 498 912	
HLAVA Jiří	Nádražní 488, 561 69 Králíky Hlava.ji@seznam.cz	724 244 123	
HOŠPES Jakub	Grégrova 522, 560 02 Česká Třebová JakubHospes@seznam.cz	733 485 177	
HRABAL Ladislav	Bóži Modrého 943, 563 01 Lanškroun ladishrabal@seznam.cz	792 304 837	
HRICUŠ Lukáš	Náměstí Svobody 1192, 565 01 Choceň luhkas@seznam.cz	773 236 205	
JAVŮREK Jiří	Sládkova 862, 539 73 Skuteč jiri.javurek@sendme.cz	604 738 558	
JAVŮREK Matěj	Sládkova 862, 539 73 Skuteč 22.mates@seznam.cz	737 544 564	
JIROUŠ David	Modřecká 1031, 572 01 Polička jirous.m@seznam.cz	736 225 931	
JIRUŠKA Tomáš	Píšťovy 819, 537 03 Chrudim tomassjiruska18@seznam.cz	731 371 089	
KAIZRLÍK Jan	Újezdská 1467, 565 01 Choceň jkajzrlík@gmail.com	737 442 459	
KALINA Dominik	Kunčina 35, 569 24 Moravská Třebová K4L4@seznam.cz	607 610 457	
KALUS Martin	Jiráskova 143/99, 571 01 Moravská Třebová m.kalus@seznam.cz	606 031 400	
KIS Milan	Černá u Bohdanče 87, 533 41 Černá u Bohdanče milan.kis@seznam.cz	777 065 181	
KIS Miroslav	Lonkova 466, 530 09 Pardubice miroslav.kis@seznam.cz	704 445 510	
KEJŘ Michal	Železnohorská 644, 583 01 Chotěboř Lmi.kejr@centrum.cz	724 879 487	
KLACL Libor	Křib 1801, 560 02 Česká Třebová liborklacl@seznam.cz	608 747 313	
KLEPRLÍK Jan	Hradištní 1197, 537 05 Chrudim klepas@seznam.cz	773 227 181	
KOLÁŘ David, Bc.	Končinská 216, 570 01 Litomyšl davidkol@centum.cz	605 456 226	
KOLÁŘ Pavel	Radim 76, 538 54 Luže pajaskolar@gmail.cz	608 141 293	
KONEČNÝ Patrik	Sokolská 553, 563 01 Lanškroun konecnypatrik1991@gmail.com	775 210 591	
KOPECKÝ Jan	Sebranice 203, 569 62 Sebranice u Litomyšle honza1kopecky@gmail.com	732 379 892	
KOPECKÝ Jiří	Pohled 19, 538 21 Mladoňovice kopecky.jiri5@seznam.cz	606 528 764	

PŘÍJMENÍ a JMÉNO	ADRESA / E-MAIL	MOBIL	TEL. ZAM.
KOPECKÝ Pavel	Sebranice 203, 569 62 Sebranice u Litomyšle styracek@gmail.com	732 142 202	
KRATOCHVÍL Martin, Mgr.	Pražská 165, 530 06 Pardubice 962926@seznam.cz	608 452 377	
KREJČÍ Tomáš	Žižkov II 1262, 580 01 Havlíčkův Brod krejca.T22@seznam.cz	721 193 740	
KRŠŇÁK David	Sušice 131, 571 01 Moravská Třebová david.krsnak@gmail.com	731 716 378	
KŘIVOHLAVÝ Petr	Jetelová 1820, 583 01 Chotěboř krivohlavy@aucon.cz	603 433 930	
KUČERA Luboš	Ludka Matury 853, 530 12 Pardubice lubos.kucera1@seznam.cz	776 140 120	
KUKENĚ Tomáš	Holandská 3716, 580 01 Havlíčkův Brod tkukene@seznam.cz	605 246 719	
KUKLA Tomáš	Hegerova 900, 572 01 Polička simona kuk@centrum.cz	603 773 106	
KUNHART Luboš	Štěpánov 79, 539 73 Skuteč lubos.kunhart@email.cz	733 323 558	
LANDSMANN Patrik	Závodu Míru 1857, 530 02 Pardubice landsmann.patrik@gmail.com	605 461 636	
LÁSKA Tomáš	Jiráskova 311, 517 42 Doudleby nad Orlicí tomilas17@gmail.com	732 752 117	
LICHTÁG Michal	Maršála Žukova 1516, 565 01 Choceň pendolino.18@seznam.cz	725 511 935	
LIPENSKÝ Lukáš	T.G.Masaryka 664, 565 01 Choceň Lukaslipensky10@gmail.com	731 418 896	
LOUDA Zbyněk	Žitná 2601, 530 02 Pardubice louda.zbynek@seznam.cz	777 823 747	
MÁLEK Petr	582 62 Sobíňov 211 malkin.petr@gmail.com	728 229 901	
MARIÁNUS Karel	561 84 Líšnice 139 k.marianus@gmail.com	722 297 323	
MATĚJKA Lukáš	Nábřeží krále Jiřího 495, 565 01 Choceň sakul.matejka@gmail.com	604 317 795	
MELICHAR Karel	Cechovní 1314, 560 02 Česká Třebová melichar.karel@seznam.cz	608 474 844	
MICHALEC Vladimír	Zářecká Lhota 16, 565 01 Choceň misak3596@gmail.com	731 628 002	
MIKULA Jan	Brozany 120, 533 52 Staré Hradiště jmikula@seznam.cz	778 758 619	
MIKULA Matěj	Brozany 120, 533 52 Staré Hradiště matamikula@seznam.cz	602 156 820	
MOTÁLEK Jiří	Na Vějíři 785/6, 568 02 Svitavy jura974@seznam.cz	732 356 555	
MOTL Jakub	Západní 30, 57 101 Moravská Třebová jakub109@post.cz	607 675 023	

PŘÍJMENÍ a JMÉNO	ADRESA / E-MAIL	MOBIL	TEL. ZAM.
MOTÝL Pavel	Sportovní 6, 571 01 Mor.Třebová Pavel.motyl@seznam.cz	732 148 417	
MRÁZEK Miloš, Bc.	Dašická 1250, 530 03 Pardubice mildys@email.cz	725 090 525	950 570 173
NAJMAN Adam	Dolní Dobrouč 500, 561 02 Česká Třebová najmanad@gmail.com	728 285 173	
NEŠICKÝ Jakub	Moravská 2104, 560 02 Česká Třebová nesa.j@seznam.cz	603 225 128	
NETOLICKÝ Marek	Zahradnická 32, 571 01 Moravská Třebová marnet04@gmail.com	604 628 452	
OBR Oliver	Sokolovská 2048, 530 02 Pardubice oli.obr@seznam.cz	731 195 908	
ODVÁŘKA Martin	Na Valech 862, 583 01 Chotěboř martin.odvarka06@gmail.com	724 928 014	
OPRAVIL Martin	Orlická 686, 561 69 Králíky martin.rozbil@gmail.com	736 224 332	
PADEVĚT Jan	Husova 696, 530 03 Pardubice jan.pa9@volny.cz	721 423 701	
PALÁN Vojtěch	Lhota 54, 560 02 Česká Třebová paldosv@gmail.com	776 273 573	
PAVLATA Tomáš	Opletalova 703, 537 01 Chruim pavlatatom@seznam.cz	606 235 080	
PAVLÍK Zdeněk	U Stadionu 734, 537 03 Chruim zdenda.pavlik8@gmail.com	608 640 933	
PECINA Filip	Hradištní 1191, 537 05 Chrudim filip20@centrum.cz	776 490 558	
PILNÝ Luděk	533 41 Černá u Bohdanče 134 pilnas23@email.cz	775 150 294	
PILNÝ Vojtěch	533 41 Černá u Bohdanče 134 pilnas2323@seznam.cz	777 092 708	
PIRKL Oliver	Grégrova 522, 560 02 česká Třebová oliverpirkl@seznam.cz	606 366 807	
PITRA Milan	Jan Palacha 1093, 530 02 Pardubice milan243@seznam.cz	602 351 261	
PLCH Jakub	533 41 Černá u Bohdanče 259 jakub.plch@seznam.cz	607 593 552	
POŠVÁŘ Petr	Šiškovice 93, 538 23 Licibořice petr.posvar@centrum.cz	775 014 264	
PROCHÁZKA Patrik	Jiráskova 109, 571 01 Moravská Třebová 30patrik30@seznam.cz	603 545 363	
RULÍČEK Petr	Řestoky 165, 538 51 Chrast u Chrudimě petr.rulicek@seznam.cz	775 720 212	
ŘÍHA Jaromír	Poličská 1238, 539 01 Hlinsko jardik.riha@seznam.cz	737 819 612	463 030 643
SAJDL Jan	Na Bílé 120, 565 01 Choceň honziksajdl@seznam.cz	732 842 535	

PŘÍJMENÍ a JMÉNO	ADRESA / E-MAIL	MOBIL	TEL. ZAM.
SECKÝ Dominik	Revoluční 594, 537 01 Chrudim dominik.secky@seznam.cz	606 821 519	
SEDLÁK Miroslav	Na Barikádách 1198/16, 568 02 Svitavy mir.sedlak@centrum.cz	723 993 880	
SEKÁČ Adam	Strážnického 19, 571 01 Moravská Třebová asekac2@seznam.cz	730 680 809	
SCHAFER Michal	Tuněchody 107, 537 01 Pardubice schaffer@seznam.cz	777 606 533	601 372 612
SOKOL Filip	Benátky 110, 570 01 Litomyšl sokol.filip@post.cz	605 887 205	
SOUČEK Jiří	Luční 1125, 583 01 Chotěboř jiri.soucek91@centrum.cz	728 460 136	
SVOBODA Adam	Krátká 274, 533 52 Pardubice adams1818@seznam.cz	702 068 020	
ŠKOLOUDÍK Václav	Macanova 2416, 530 02 Pardubice vaclav.skoloudik@seznam.cz	702 877 721	
ŠKORPIL Ondřej	Pod Chlumem, 565 01 Choceň ondra.skorpil@centrum.cz	731 612 063	
ŠPULÁK Michal	Pod Lipami 341, 533 03 Dašice spulak.m@seznam.cz	774 657 467	
ŠTĚRBA Jaroslav	592 44 Věcov 82 jarda.sterba8@gmail.com	720 557 955	
ŠVEJDA Aleš	Dostihová 1207, 530 06 Pardubice svejda81@seznam.cz	777 814 205	
ŠVUB Vojtěch	Mlýnská 985, 560 02 Česká Třebová svubcertik@seznam.cz	604 780 736	736 143 908
TEPLÝ Daniel	530 02 Kostěnice 3 daniel.teply33@gmail.com	774 940 984	
TOPOLSKÝ Jan	Stavařov 87, 530 09 Pardubice topolsky.h@seznam.cz	777 340 864	
TRÖGNER Filip	Rataje 1462, 539 01 Hlinsko ftrogner@seznam.cz	792 302 725	
URBAN Pavel	Hálkova 30, 566 01 Vysoké Mýto ujba2@volny.cz	603 174 032	
URBAN Pavel	Hálkova 5, 566 01 Vysoké Mýto ujba2@volny.cz	605 736 257	
URUBČÍK David	Taussigova 818, 539 01 Hlinsko urukus2@gmail.com	725 456 902	
URUBČÍK Roman	Taussigova 818, 539 01 Hlinsko urukus@gmail.com	606 161 900	
VAŠÁTKO Radek	Jana Želivského 11, 568 02 Svitavy radek.vasan@svi.cz	736 633 660	
VEPŘOVSKÝ Martin, Bc.	Máchova 174, 539 01 Hlinsko Martin.Veprovsky@seznam.cz	737 960 520	
VESELÝ Jiří	T. G. Masaryka 410, 563 01 Lanškroun jv.vesely.la@seznam.cz	603 832 534	

PŘÍJMENÍ a JMÉNO	ADRESA / E-MAIL	MOBIL	TEL. ZAM.
VOLTNER Daniel	Obětí 24. srpna 137, 530 02 Pardubice danvolty@seznam.cz	604 562 909	
VRBA Josef	Jablonská 287, 561 51 Letohrad vrbic37@seznam.cz	732 504 478	
ZAVŘEL Filip	Smetanova 1596, 565 01 Choceň zavrel.filipek@gmail.com	773 051 019	
ZEMÁNEK Aleš	Drozdická 733, 530 03 Pardubice zemi.alesek@tiscali.cz	724 279 032	
ZEZULKA Zdeněk	V Bytovkách 661, 561 69 Králíky zdenda.zezulka@seznam.cz	724 244 123	

11. Seznam delegátů

PŘÍJMENÍ a JMÉNO	ADRESA / E-MAIL	MOBIL	TEL. ZAM.
JASANSKÝ Radko	Trávník 2014, 560 02 Česká Třebová radkojasansky@tiscali.cz	605 571 896	
JEŽEK Josef	U Borku 412, 530 03 Pardubice linesman@centrum.cz	720 759 214	
LOBO Anton, JUDr.	V Rámech 282, 580 01 Havlíčkův Brod anton.lobo@seznam.cz	737 287 544	
MERGL Josef	Nedošín 102, 570 01 Litomyšl josmer@centrum.cz	607 911 599	
NOVOTNÝ Bohumil	Ledečská 2986, 580 01 Havlíčkův Brod NovotnyBo@seznam.cz	725 321 308	
PADEVĚT Jan	Husova 696, 53003, Pardubice jan.pa9@volny.cz	721 423 701	
PARÝZEK Milan	Smetanovo nám. 1860, 580 01 Havlíčkův Brod mparyzek@post.cz	736 643 653	
ŠKERÍK Vladimír	Revoluční 665, 570 01 Litomyšl vl.skerik@tiscali.cz	776 617 040	
TEPLÝ Radek	539 56 Vrbatův Kostelec 46 radekteply@centrum.cz	776 240 249	

12. VŠEOBECNÁ USTANOVENÍ pro soutěže řízené Českým svazem ledního hokeje z.s. sezóna 2020-2021

1. Stanovy a řády Českého svazu ledního hokeje z.s. (dále také jako „ČSLH“) v platném znění a ostatní ustanovení ČSLH a úřední zprávy ČSLH prezentované na webových stránkách www.ceskyhokej.cz jsou závazné pro všechny kluby a jejich družstva - účastníky soutěží řízených ČSLH (dále také jako „Klub“). Utkání se hrají podle Pravidel ledního hokeje v platném znění (dále také jako „Pravidla“), dle domácích ustanovení a ve znění pozdějších předpisů.
2. Zařazení hráčů do jednotlivých věkových kategorií pro sezónu 2020-2021 dle čl. 217 odst. 1. soutěžního a disciplinárního řádu ČSLH (dále také jako „SDŘ“):
 - a) senioři - hráči ročníku narození 2000 a starší
 - b) junioři - hráči narození od 1. 1. 2001 do 31. 12. 2003,
 - c) dorostenci - hráči narození od 1. 1. 2004 do 31. 12. 2005,
 - d) starší žáci - hráči narození od 1. 1. 2006 do 31. 12. 2007,
 - e) mladší žáci - hráči narození od 1. 1. 2008 do 31. 12. 2009.
3. V kvalifikacích a v barážích mohou za zúčastněné Kluby nastoupit pouze hráči, kteří za příslušný Klub odehráli minimálně 50% utkání v soutěži s tím, že se sčítá počet startů za všechna družstva daného Klubu, avšak utkání play-off se do tohoto počtu nezapočítávají. U brankáře se do tohoto počtu utkání započítávají i ta utkání, ve kterých byl uveden v zápise o utkání, aniž by zasáhl do hry. Podmínku 50% odehraných utkání za příslušný Klub nemusí splnit ten hráč, který získal oprávnění hrát za Klub do 15. 12. 2020 a v následujícím období nesehrál žádné soutěžní utkání za jiný Klub.
4. Nestanovují-li technické normy příslušné soutěže jinak, je pořadající Klub povinen zajistit 20 minutové rozcvičení pro obě družstva, rozhodčí, a to se začátkem 40 minut před zahájením utkání, zajistit pro družstvo hostujícího Klubu 30 puků pro rozcvičení a zajistit odměření 15 minutové přestávky mezi třetinami na časovém zařízení zimního stadionu.
5. Nejsou-li přihláškou do příslušné soutěže stanoveny začátky konání domácích utkání, je Klub povinen v souladu s čl. 302 SDŘ začátky domácích utkání určit prostřednictvím elektronického systému určeného pro administraci utkání provozovaného ČSLH na adrese webové stránky <http://zapasy.ceskyhokej.cz> (dále také jako „Systém zápasů“), a to nejpozději 14 dní před začátkem toho kterého utkání, jehož se má družstvo příslušného Klubu zúčastnit, v nadstavbových částech příslušné soutěže na výzvu sportovně-technické komise ČSLH (dále také jako „STK ČSLH“) či řídícího pracovníka příslušné soutěže.
Veškeré vzájemné dohody o změně termínu konání utkání jsou Kluby povinny zadat do Systému zápasů nejpozději 10 dnů před požadovanou změnou. Rozhodnutí STK ČSLH či řídícího pracovníka příslušné soutěže o změně termínu je zveřejněno v Systému zápasů a přeneseno na další místa (např. hokej.cz, elektronický zápis, systém pro rozlosování rozhodčích).
6. Odložené utkání, s výjimkou utkání play-off, musí být sehráno:
 - a) jedná-li se o případ, kdy jedno nebo obě družstva nemohou utkání příslušné soutěže odehrát z důvodu karanténního opatření přijatého příslušnou krajskou hygienickou stanicí či jiným příslušným orgánem z důvodu výskytu onemocnění COVID-19 u některého z členů družstva klubu (dále také jako „Karanténní opatření“) a vztahujícího se na celé družstvo klubu, do 40 dnů od

původního termínu, nejpozději však do posledního dne příslušné části soutěže, nestanoví-li STK ČSLH jinak,

- b) nejedná-li se o případ uvedený pod písm. a) tohoto odstavce, do 14 dnů od původního termínu, nejpozději však do posledního dne příslušné části soutěže, nestanoví-li STK ČSLH jinak,

příčemž nebude-li odložené utkání sehráno v souladu s výše uvedeným, rozhodne o výsledku utkání STK ČSLH:

- v případech uvedených pod písm. a) tohoto odstavce dle čl. 410 písm. f) SDR,
- v ostatních případech dle možností specifikovaných v čl. 410 SDR s přihlédnutím k veškerým okolnostem souvisejícím s nesehraným utkáním.

Pro utkání play-off platí, že nebude-li odehráno:

- utkání z důvodu Karanténního opatření vztahujícího se na celé družstvo jednoho ze zúčastněných klubů, rozhodne STK ČSLH o výsledku utkání dle čl. 410 písm. b) SDR kontumací utkání ve prospěch družstva, které bylo připraveno k utkání nastoupit,
- utkání z důvodu Karanténního/Karanténních opatření vztahujícího/vztahujících se na celá družstva obou zúčastněných klubů, rozhodne STK ČSLH o výsledku utkání dle čl. 410 písm. f) SDR, přičemž v takovém případě může STK ČSLH rozhodnout o snížení počtu utkání příslušné série play-off tak, aby v případě ukončení Karanténního/Karanténních opatření vztahujícího/vztahujících se na celé družstvo jednoho nebo obou zúčastněných klubů, bylo možné určit družstvo, které má nárok na postup do dalšího kola play-off, resp. do vyšší soutěže, resp. nárok na titul Mistr České republiky v příslušné věkové kategorii,
- z důvodu Karanténního/Karanténních opatření vztahujícího/vztahujících se na celá družstva obou zúčastněných klubů žádné utkání příslušné série play-off, nárok na postup do dalšího kola play-off, resp. do vyšší soutěže, resp. nárok na titul Mistr České republiky v příslušné věkové kategorii nevzniká žádnému z příslušné série play-off účastníků se klubů, a to s výjimkou Chance ligy, v níž nárok na postup do vyšší soutěže v případě předčasného ukončení play-off navzdory využití procesních postupů uvedených shora náleží družstvu, které bude ke dni ukončení play-off ve hře o postup do vyšší soutěže (tj. nebude vyřazeno v žádném z předcházejících kol play-off), a zároveň z družstev, která budou ke dni ukončení play-off ve hře o postup do vyšší soutěže, dosáhlo nejvyššího pořadí v části soutěže bezprostředně předcházející vyřazovací části soutěže (tzv. play-off),
- utkání v řádném termínu z důvodu jiného, nežli z důvodu Karanténního/Karanténních opatření vztahujícího/vztahujících se na jedno nebo obě družstva zúčastněných klubů, rozhodne STK ČSLH o výsledku utkání dle možností specifikovaných v čl. 410 SDR s přihlédnutím k veškerým okolnostem souvisejícím s nesehraným utkáním.

7. V případech, kdy herní systém části příslušné soutěže stanovuje nárok na postup určitého počtu družstev do další části příslušné soutěže, nebo nárok na postup určitého počtu družstev do vyšší soutěže, nebo nárok určitého družstva na titul Mistr České republiky v příslušné věkové kategorii, vzniká takový nárok pouze těm družstvům, která v předcházejícím průběhu příslušné části soutěže (u částí soutěže, v nichž se započítávají výsledky utkání z předchozích částí soutěže, platí, že se započítávají všechna odehraná utkání z těchto částí soutěže) odehrají minimálně 50% utkání. Dosáhne-li některé z družstev umístění, které by zakládalo jeho nárok na postup do další části soutěže, nebo nárok na postup do vyšší soutěže, nebo nárok na titul Mistr České republiky v příslušné věkové kategorii, ale neodehraje minimální počet 50% utkání v předcházejícím průběhu soutěže, vzniká na místo tohoto družstva takový nárok družstvu na dalším místě tabulky, které tento minimální stanovený počet utkání odehrálo. Ustanovení tohoto odstavce se nevztahuje na play-off.

8. Hráči nastupují v utkáních soutěží řízených ČSLH na platné hráčské průkazy. V soutěži I. liga ČR (dále také jako „**Chance liga**“) hráči startují na základě zapsání na seznam hráčů, náležitosti seznamu hráčů a způsob jeho zpracování upravují technické normy soutěže I. liga ČR. Za družstvo zahraničního klubu startují v souladu s vnitřní směrnicí ČSLH č. 88 ze dne 8. 6. 2017 pouze ti hráči, kteří jsou uvedeni v seznamu hráčů. Tento seznam hráčů musí být vypracován na vzorovém formuláři vydaném ČSLH a musí obsahovat příjmení a jméno hráče, datum narození hráče, registrační číslo u hráčů, kteří jsou/byli registrováni podle registračního řádu ČSLH, nebo číslo pasu nebo občanského průkazu u hráčů ostatních a určení pozice hráče (brankář, obránce, útočník), potvrzení zahraniční hokejové asociace/federace, jejímž je zahraniční klub členem (dále také jako „**Federace**“), že v seznamu hráčů uvedení hráči jsou oprávněni startovat za družstvo zahraničního klubu v soutěžích řízených Federací a potvrzení řídícího orgánu soutěže. Na seznamu hráčů mohou být uvedeni pouze hráči, kteří získali oprávnění ke startu za družstvo zahraničního klubu v soutěžích řízených Federací nejpozději k 31. 1. Sezóny.
9. Současně s platnými hráčskými průkazy, resp. se seznamem hráčů v soutěžích, kde je taková povinnost výslovně stanovena, je vedoucí družstva povinen předložit před utkáním hlavnímu rozhodčímu ke kontrole platné trenérské průkazy trenéra a jeho asistenta(ů), a dále platné funkcionářské průkazy všech osob, které mají při příslušném utkání působit na hráčské lavičce družstva Klubu a které v příslušném utkání nevykonávají činnost trenéra nebo nejsou hráčem v dresu ve smyslu Pravidel. V případě vedoucího družstva je vždy vyžadováno předložení platného funkcionářského průkazu, a to bez ohledu na skutečnost, zda je vedoucí družstva zároveň hráčem v dresu ve smyslu Pravidel, držitelem platného trenérského průkazu, nebo přímo osobou vykonávající v předmětném utkání činnost trenéra.
10. Při konfrontaci hráčů nad 15 let je hráč v případě pochybností o totožnosti hráče povinen v souladu s čl. 330 odst. 1. písm. b) SDR předložit svůj platný průkaz totožnosti, tj. občanský průkaz nebo cestovní pas. Učiní-li rozhodčí závěr, že totožnost hráče neodpovídá, zajistí rozhodčí uvedení této skutečnosti do zápisu o utkání a nepřipustí hráče k dalšímu pokračování v utkání.
11. Zdravotní způsobilost hráčů:
- a) každý hráč musí mít lékařský posudek o zdravotní způsobilosti ke sportu (dále také jako „**Lékařský posudek**“)
 - (i) vydaný u hráčů účastnících se soutěží Chance ligy, Juniorské ligy akademií (dále také jako „**JLA**“), Extraligy dorostu (dále také jako „**ELD**“), Ligy starších žáků (dále také jako „**LSŽ**“) a Ligy mladších žáků (dále také jako „**LMŽ**“) poskytovatelem zdravotních služeb v oboru tělovýchovné lékařství a u hráčů účastnících se ostatních soutěží registrujícím poskytovatelem zdravotních služeb v oboru všeobecné praktické lékařství nebo v oboru praktické lékařství pro děti a dorost anebo poskytovatelem zdravotních služeb v oboru tělovýchovné lékařství;
 - (ii) ne starší 12 měsíců;
 - (iii) vydaný mimo jiné na základě lékařské prohlídky obsahující vyšetření uvedená v **Příloze č. 1**;
 - (iv) se závěrem, že je hráč zdravotně způsobilý hrát závodně lední hokej;
 - b) pro start hráče ve vyšší věkové kategorii dle čl. 219 odst. 1. SDR musí být sepsán „Protokol o souhlasu se startem hráče ve vyšší věkové kategorii“ (**Příloha č. 2**) a v případě, že se jedná o hráče mladšího 18 let, musí být též předložen Lékařský posudek vydaný příslušným poskytovatelem zdravotních služeb dle písm. a) bod (i) tohoto odstavce na základě výsledků mimořádné lékařské prohlídky provedené v souladu s ust. § 6 odst. 2 písm. a) a odst. 3 vyhlášky č. 391/2013 Sb.;
 - c) za dodržování povinností uvedených v tomto odstavci odpovídá Klub;

- d) kontrolu dokumentů o zdravotní způsobilosti hráčů a protokolu o souhlasu se startem hráče ve vyšší věkové kategorii je oprávněn provádět řídicí orgán soutěže.
12. Družstvo nemusí přikládat k zápisu o utkání „Protokol o souhlasu se startem hráče ve vyšší kategorii“ dle čl. 219 odst. 1. SDR.
13. Ve všech soutěžích ČSLH je v souladu s vnitřní směrnicí ČSLH č. 116 ze dne 30. 7. 2020 povinností pořadajícího Klubu vybavit zimní stadion (i) externím defibrilátorem ve funkčním stavu, v blízkém dosahu a připravenému k okamžitému použití při utkání, (ii) krčním límecem „Philadelphia“ dětským a dospělým s možností jednoho s regulovanou výškou pro děti i dospělé, (iii) sadou fixací na končetiny horní a dolní s možností vakuových fixačních dlah nebo Kramerových dlah různých velikostí, (iv) obvazovým materiálem, (v) desinfekcí a (vi) léky na bolest v tabletách či injekční formě, náplastmi na provizorní zalepení tržných ran, náplastmi na rány.
14. Provinění, ke kterým dojde v souvislosti s konkrétním utkáním nebo utkáními soutěží Chance ligy, II. ligy ČR, JLA, Extraligy juniorů (dále také jako „**ELJ**“), ELD a Soutěží žen (dále také jako „**SŽ**“), projedná disciplinární komise ČSLH (dále jako „**DK ČSLH**“). Provinění, ke kterým dojde v souvislosti s konkrétním utkáním nebo utkáními soutěží Ligy juniorů (dále také jako „**LJ**“), Ligy dorostu (dále také jako „**LD**“), LSŽ a LMŽ projedná disciplinární komise KVV ČSLH, kterému je řídicím orgánem soutěží, tj. VV ČSLH, svěřeno „technické“ řízení těchto soutěží.
- a) hráč nebo funkcionář, jemuž je rozhodčím utkání uložen trest ve hře (dále jako „**TH**“), má nepodmíněně zastavenou činnost až do uzavření případu DK ČSLH s tím, že hráčský průkaz nebo průkaz trenéra nebo průkaz funkcionáře rozhodčí odebere a doručí jej na ČSLH, DK ČSLH v této věci zahájí disciplinární jednání dle části V. SDR,
- b) projednání přestupku hráče nebo funkcionáře za provinění popsané písm. a) tohoto odstavce musí v souladu s čl. 524 odst. 2. SDR předcházet úhrada poplatku za disciplinární projednání ve výši 1.000,- Kč (účet č.: 90718453/0300, variabilní symbol je registrační číslo Klubu a do zprávy pro příjemce je povinnost uvést jméno provinivšího se jednotlivce) a zaslání potvrzení o úhradě DK ČSLH na mail asistentky sportovního oddělení ČSLH Kristýny Musilové musilova@czechockey.cz; bez úhrady poplatku za disciplinární projednání nebude přestupek projednán,
- c) DK ČSLH zasedá vždy ve úterý od 10:00 hodin, v případě provinění, k nimž dojde k v souvislosti s konáním I. ligy ČR a v závěrečných částech ostatních soutěží mohou být termíny zasedání DK ČSLH stanovovány dle aktuální potřeby,
- d) v případě uložení pokuty jednotlivci nebo kolektivu je povinností Klubu dodržet termín splatnosti a doložit kopii dokladu o zaplacení DK ČSLH na mail asistentky sportovního oddělení ČSLH Kristýny Musilové musilova@czechockey.cz; pokud nebude ve stanoveném termínu kopie o úhradě doložena, má řídicí orgán soutěže právo zastavit na návrh DK ČSLH příslušnému družstvu Klubu činnost,
- e) rozhodnutí DK ČSLH se dle čl. 525 odst. 2. SDR doručuje doporučenou poštou nebo elektronickou poštou na adresu Klubu, který nebo jehož kolektiv, hráč, funkcionář, člen apod. byl potrestán. Náležitosti rozhodnutí DK ČSLH jsou stanoveny čl. 525 odst. 1. SDR,
- f) za projednání jiného přestupku hráče, funkcionáře, člena apod., nebo kolektivu Klubu, než které je popsáno písm. a) tohoto odstavce, je Klub, který nebo jehož kolektiv, hráč, funkcionář, člen apod. je trestán, povinen uhradit ve lhůtě stanovené rozhodnutím DK ČSLH poplatek za disciplinární projednání ve výši 1.000,- Kč,
- g) je-li jednotlivci rozhodnutím DK ČSLH uložen trest zastavení činnosti nebo vyloučení z činnosti v ledním hokeji v den konání utkání, na které se má trest vztahovat, a je-li takový trest současně uložen za jiný

přestupek, než který je popsán písm. a) tohoto odstavce, je povinností DK ČSLH oznámit uložení takového trestu v souladu s písm. e) tohoto odstavce nejpozději do 13:00 hodin dne konání takového utkání; Nevydá-li DK ČSLH v této stanovené lhůtě své rozhodnutí dle čl. 525 SDR, je uložený trest zastavení činnosti nebo vyloučení z činnosti v ledním hokeji účinný až od následujícího dne,

- h) Klub, jehož kolektiv se účastnil příslušného utkání Chance ligy, II. ligy ČR, JLA, ELJ, ELD, či SŽ, má právo podat v souladu s čl. 517 písm. a) SDR podnět k zahájení disciplinárního jednání ve věci jakéhokoliv jednání jednotlivce z tohoto příslušného utkání, či jakéhokoliv jiného provinění, které je možné projednat podle příslušných ustanovení SDR, a to při splnění následujících podmínek:
- (i) podnět musí Klub podat výhradně písemně elektronickou poštou na adresu asistentky sportovního oddělení Kristýny Musilové musilova@czechohockey.cz, a to nejpozději do 11:00 hodin dne následujícího po skončení příslušného utkání;
 - (ii) Klub je povinen ve svém podnětu označit Klub, kolektiv Klubu, či jméno jednotlivce, proti němuž má být disciplinární jednání vedeno, druh či popis přestupku, jehož se měl Klub, kolektiv Klubu nebo jednotlivec dopustit a přiložit videosekvenci jednání, pro které má být disciplinární jednání vedeno;
 - (iii) Klub je povinen nejpozději do 11:00 hodin dne následujícího po skončení příslušného utkání doložit kopii dokladu o zaplacení poplatku za podání podnětu ve výši 1.000,-Kč, přičemž tento poplatek se Klubu vrací, dospěje-li v projednávaném případě DK ČSLH k rozhodnutí o uložení trestu ve smyslu čl. 502, resp. čl. 503 SDR subjektu označenému dle bodu ii. tohoto písm.;
 - (iv) Klub je povinen v kopii zprávy zasílané elektronickou poštou na adresu asistentky sportovního oddělení Kristýny Musilové musilova@czechohockey.cz dle bodu (i) tohoto písmene o podání podnětu informovat Klub, proti němuž, jeho kolektivu nebo jeho jednotlivci má být disciplinární jednání vedeno, za nesplnění této povinnosti bude v prvním případě provinivšímu se Klubu uložena finanční pokuta ve výši 5.000,-Kč, v případě opakování stanoví výši finanční pokuty DK ČSLH.

15. Řízení soutěží:

- a) řídicím orgánem soutěží Chance ligy, II. ligy ČR, JLA, ELJ, ELD, LJ, LD, LSŽ, LMŽ a SŽ je výkonný výbor ČSLH (dále jako „**VV ČSLH**“); řídicím orgánem krajských soutěží je příslušný krajský výkonný výbor ČSLH (dále také jako „**KVV ČSLH**“), okresních soutěží okresní výkonný výbor ČSLH (dále také jako „**OVV ČSLH**“);
- b) určení řídicích pracovníků v soutěžích, jejichž řídicím orgánem je VV ČSLH:
- Chance liga Mgr. Pavel Setikovský,
 - II. liga ČR Mgr. Pavel Setikovský,
 - JLA Josef Řezníček,
 - ELD Mgr. Pavel Setikovský,
 - ELJ Mgr. Pavel Smažil,
 - LJ dle písm. c) tohoto odstavce, odpovědná osoba za přípravu systému soutěže a technických norem soutěže - Tomáš Jankovič,
 - LD dle písm. c) tohoto odstavce, odpovědná osoba za přípravu systému soutěže a technických norem soutěže - Tomáš Jankovič,
 - LSŽ dle písm. c) tohoto odstavce, odpovědná osoba za přípravu systému soutěže a technických norem soutěže - Mgr. Pavel Smažil,
 - LMŽ dle písm. c) tohoto odstavce, odpovědná osoba za přípravu systému soutěže a technických norem soutěže - Mgr. Pavel Smažil,
 - SŽ Mgr. Martin Loukota,

c) „technické“ řízení soutěží LJ, LD, LSŽ a LMŽ, jakož i projednávání disciplinárních provinění v těchto soutěžích se svěřuje příslušným KVV ČSLH a jejich komisím:

- LJ (skupiny „A“ a „B“)	Karlovarský KVV ČSLH
- LJ (skupiny „C“ a „D“)	Jihočeský KVV ČSLH
- LJ (skupiny „E“ a „F“)	Pražský KVV ČSLH
- LJ (skupiny „G“ a „H“)	Pardubický KVV ČSLH
- LJ (skupiny „I“ a „J“)	Zlínský KVV ČSLH
- LJ (nadstavbová skupina - „K“)	Karlovarský KVV ČSLH *)
- LJ (nadstavbová skupina - „L“)	Jihočeský KVV ČSLH *)
- LJ (nadstavbová skupina - „M“)	Pardubický KVV ČSLH *)
- LJ (nadstavbová skupina - „N“)	Zlínský KVV ČSLH *)
- LJ (skupina o umístění - „O“)	Karlovarský KVV ČSLH *)
- LJ (skupina o umístění - „P“)	Ústecký KVV ČSLH *)
- LJ (skupina o umístění - „Q“)	Plzeňský KVV ČSLH *)
- LJ (skupina o umístění - „R“)	Jihočeský KVV ČSLH *)
- LJ (skupina o umístění - „S“)	Liberecký KVV ČSLH *)
- LJ (skupina o umístění - „T“)	Středočeský KVV ČSLH *)
- LJ (skupina o umístění - „U“)	Královéhradecký KVV ČSLH *)
- LJ (skupina o umístění - „V“)	Pardubický KVV ČSLH *)
- LJ (skupina o umístění - „W“)	Jihomoravský KVV ČSLH *)
- LJ (skupina o umístění - „X“)	Moravskoslezský KVV ČSLH *)
- LJ - 3. část	Zlínský KVV ČSLH
- LD (skupina „A“)	Karlovarský KVV ČSLH
- LD (skupina „B“)	Ústecký KVV ČSLH
- LD (skupina „C“)	Plzeňský KVV ČSLH
- LD (skupina „D“)	Středočeský KVV ČSLH
- LD (skupina „E“)	Středočeský KVV ČSLH
- LD (skupina „F“)	Jihočeský KVV ČSLH
- LD (skupina „G“)	Liberecký KVV ČSLH
- LD (skupina „H“)	KVV ČSLH Vysočina
- LD (skupina „I“)	Královéhradecký KVV ČSLH
- LD (skupina „J“)	Pardubický KVV ČSLH
- LD (skupina „K“)	Olomoucký KVV ČSLH
- LD (skupina „L“)	Olomoucký KVV ČSLH
- LD (skupina „M“)	Olomoucký KVV ČSLH
- LD (nadstavbová skupina - „N“)	Karlovarský KVV ČSLH *)
- LD (nadstavbová skupina - „O“)	Středočeský KVV ČSLH *)
- LD (nadstavbová skupina - „P“)	KVV ČSLH Vysočina *)
- LD (nadstavbová skupina - „Q“)	Olomoucký KVV ČSLH *)
- LD (nadstavbová skupina - „R“)	Ústecký KVV ČSLH *)
- LD (nadstavbová skupina - „S“)	Liberecký KVV ČSLH *)
- LD (nadstavbová skupina - „T“)	Jihočeský KVV ČSLH *)
- LD (nadstavbová skupina - „U“)	Jihočeský KVV ČSLH *)
- LD (nadstavbová skupina - „V“)	Královéhradecký KVV ČSLH *)
- LD (nadstavbová skupina - „W“)	Olomoucký KVV ČSLH *)
- LD (skupina o postup do baráže o ELD)	Zlínský KVV ČSLH

- | | |
|---|--------------------------|
| - LSŽ „A“ a LMŽ „C“ (skupina 1 - „Ústecká“) | Ústecký KVV ČSLH |
| - LSŽ „A“ a LMŽ „C“ (skupina 2 - „Pražská“) | Pražský KVV ČSLH |
| - LSŽ „A“ a LMŽ „C“ (skupina 3 - „Jihočeská“) | Jihočeský KVV ČSLH |
| - LSŽ „A“ a LMŽ „C“ (skupina 4 - „Královéhradecká“) | Královéhradecký KVV ČSLH |
| - LSŽ „A“ a LMŽ „C“ (skupina 5 - „Jihomoravská“) | Jihomoravský KVV ČSLH |
| - LSŽ „A“ a LMŽ „C“ (skupina 6 - „Moravskoslezská“) | Moravskoslezský KVV ČSLH |
| - LSŽ „A“ a LMŽ „C“ (nadstavbová skupina „A“) | Mgr. Pavel Smažil |
| - LSŽ „A“ a LMŽ „C“ (nadstavbová skupina „B“) | Mgr. Pavel Smažil |
| - LSŽ „A“ a LMŽ „C“ (nadstavbová skupina „C“) | Mgr. Pavel Smažil |
| - LSŽ „A“ a LMŽ „C“ (skupina o umístění „D“) | Mgr. Pavel Smažil |
| - LSŽ „A“ a LMŽ „C“ (skupina o umístění „E“) | Mgr. Pavel Smažil |
| - LSŽ „A“ a LMŽ „C“ (skupina o umístění „F“) | Mgr. Pavel Smažil |
| - LSŽ „A“ a LMŽ „C“ (skupina o umístění „G“) | Mgr. Pavel Smažil |
| - LSŽ „A“ a LMŽ „C“ (skupina o umístění „H“) | Mgr. Pavel Smažil |
| - LSŽ „A“ a LMŽ „C“ (3. část - závěrečný turnaj) | Mgr. Pavel Smažil |
| | |
| - LSŽ „B“ a LMŽ „D“ (skupina 7) | Karlovarský KVV ČSLH |
| - LSŽ „B“ a LMŽ „D“ (skupina 8) | Ústecký KVV ČSLH |
| - LSŽ „B“ a LMŽ „D“ (skupina 9) | Plzeňský KVV ČSLH |
| - LSŽ „B“ a LMŽ „D“ (skupina 10) | Liberecký KVV ČSLH |
| - LSŽ „B“ a LMŽ „D“ (skupina 11, skupina 12) | Královéhradecký KVV ČSLH |
| - LSŽ „B“ a LMŽ „D“ (skupina 13) | Pardubický KVV ČSLH |
| - LSŽ „B“ a LMŽ „D“ (skupiny 14-17) | Středočeský KVV ČSLH |
| - LSŽ „B“ a LMŽ „D“ (skupina 18) | KVV ČSLH Vysočina |
| - LSŽ „B“ a LMŽ „D“ (skupina 19) | Jihomoravský KVV ČSLH |
| - LSŽ „B“ a LMŽ „D“ (skupina 20) | Zlínský KVV ČSLH |
| - LSŽ „B“ a LMŽ „D“ (skupina 21) | Olomoucký KVV ČSLH |
| - LSŽ „B“ a LMŽ „D“ (skupina 22) | Moravskoslezský KVV ČSLH |
| - LMŽ „D“ (skupina 23) | Jihočeský KVV ČSLH |
| - LMŽ „D“ (skupina 24) | Pardubický KVV ČSLH |
| - LMŽ „D“ (skupina 25) | Středočeský KVV ČSLH |
| - LMŽ „D“ (skupina 26) | Jihomoravský KVV ČSLH |
- *) „technické“ řízení soutěže může být rozhodnutím VV ČSLH svěřeno jinému KVV ČSLH, avšak pouze na základě předchozí žádosti příslušného KVV ČSLH

16. Součinnost při zpracování elektronického zápisu o utkání:

- a) v sezóně 2020-2021 platí pro následující mistrovské soutěže: Chance liga, JLA a ELD,
- b) zapisovatel delegovaný příslušnou komisí rozhodčích provádí zápis o utkání ve specializované aplikaci pouze v elektronické podobě; zápis o utkání je tisknut před utkáním k ověření sestav družstev, po utkání po jeho uzavření a případně i mimořádně podle rozhodnutí hlavního rozhodčího v průběhu utkání,
- c) pořadající Klub je povinen:
 - určit minimálně jednu zodpovědnou osobu, která bude Klub v průběhu sezóny v záležitostech zpracování elektronického zápisu o utkání zastupovat,
 - pro každé domácí utkání určit osobu, která bude připravena poskytnout nutnou personální podporu (zodpovědný funkcionář/pracovník Klubu), setrvá na stadionu a je k dispozici zapisovateli, dokud ten neskončí svoji činnost úspěšným odesláním zápisu do databáze ČSLH a vytisknutím příslušného počtu kopií zápisu o utkání,

- zajistit pro potřeby zpracování elektronického zápisu nezbytné technické vybavení (notebook, tiskárna, připojení k internetu), a to v provozuschopném stavu,
 - minimálně 60 minut před utkáním předat zapisovateli plně funkční a připravený notebook s příslušenstvím (nainstalovaný software, myš, napájecí kabel s adaptérem, datový kabel, 100% nabitá baterie), tiskárnu a papíry,
 - na požádání poskytnout zapisovateli veškeré nutné technické a materiální podmínky (náplně do tiskárny, tiskárna, kopírka, fax, apod.),
 - poskytnout pro nerušenou práci zapisovatele vhodnou místnost poblíž boxu činovníků a/nebo kabiny rozhodčích vybavenou alespoň napájecí a datovou přípojkou,
 - v boxu rozhodčích zajistit prostor včetně stolu pro zapisovatele, umístění notebooku a tiskárny, dále pak napájecí a datovou přípojkou,
 - zajistit v kabině rozhodčích zabezpečené Wi-Fi připojení pro potřeby potvrzení zápisu o utkání hlavními rozhodčími způsobem stanoveným čl. 326 odst. 2. písm. a) SDR,
- d) nestanovují-li technické normy příslušné soutěže jinak, je Klub povinen zajistit spolupráci vedoucích družstev na pořizování elektronického zápisu, a to zejména (i) nejpozději 30 minut před utkáním předložit zapisovateli soupis jmen hráčů družstva Klubu, kteří se zúčastní příslušného utkání a další nezbytné údaje (označení kapitána a jeho asistentů, jména trenérů apod.), (ii) doplňovat o přestávkách informace o účasti hráčů na ledě při vstřelených a obdržených brankách, zásazích brankářů a (iii) bezprostředně po utkání nahlásit další požadované údaje (zranění, účast hráčů na ledě atd.). Tímto nejsou dotčeny povinnosti vedoucího družstva stanovené čl. 324 SDR.

17. Součinnost při zpracování tzv. „malého elektronického zápisu o utkání“:

- a) v sezóně 2020-2021 platí pro všechny mistrovské soutěže řízené a organizované ČSLH, KVV ČSLH a OVV ČSLH s výjimkou Extraligy ledního hokeje seniorů a soutěží uvedených v čl. 16 písm. a) těchto všeobecných ustanovení,
- b) „malý elektronický zápis o utkání“ je zpracován v aplikaci provozované na adrese webové stránky <http://maly.hokejovyzapis.cz> (dále také jako „**Aplikace**“),
- c) je právem Klubu před sezónou 2020-2021 určit, zda budou zápisy o utkání konaných na hřišti družstva Klubu zpracovávány on-line v průběhu utkání, či zda budou zpracovávány zapisovatelem utkání ručně s tím, že je následnou povinností pořadajícího Klubu přepsat údaje z kopie zápisu o utkání podepsaného rozhodčími utkání do Aplikace,
- d) Klub je povinen před každým soutěžním utkáním v Aplikaci uvést hráče, kteří mají za družstvo Klubu nastoupit v předmětném utkání, a to nejpozději 2 hodiny před takovým utkáním,
- e) pořadající Klub je povinen:
 - před každým utkáním zajistit vytištění předzápasového zápisu o utkání poté, co družstva obou zúčastněných Klubů vyplní v Aplikaci hráče, kteří se mají za družstva Klubů účastnit takového utkání, nejpozději však 30 minut před začátkem utkání, a předat tento ve třech vyhotoveních zapisovateli utkání a v jednom vyhotovení rozhodčím utkání,
 - má-li být zápis o utkání vyplňován v Aplikaci on-line v průběhu utkání, zajistit zapisovateli utkání pro potřeby zpracování zápisu nezbytné technické vybavení (notebook, myš, napájecí kabel s adaptérem, připojení k internetu), a to v provozuschopném stavu, dále poskytnout pro nerušenou práci zapisovatele utkání vhodnou místnost poblíž kabiny rozhodčích vybavenou napájecí přípojkou a

připojení k internetu, a dále zajistit vytištění vyplněného zápisu o utkání po skončení utkání dle pokynů zapisovatele,

- má-li být zápis o utkání vyplněn v Aplikaci tak, že dojde k přepisu zapisovatelem ručně vyplněného zápisu o utkání, přepsat údaje obsažené v zápisu o utkání do Aplikace nejpozději do 18:00 hodin dne následujícího po skončení takového utkání,
- v případě zpracování zápisu o utkání způsobem stanoveným čl. 326 odst. 2. písm. b) SDŘ je hlavní rozhodčí povinen odeslat originál zápisu o utkání nejpozději první pracovní den po odehraném utkání osobě odpovědné za řízení té které soutěže dle čl. 15 písm. b) - c) těchto všeobecných ustanovení.

18. Určení 50% utkání (pro potřeby čl. 220 SDŘ, čl. 7 odst. 4 písm. c) bodu i. Přestupního řádu mimo klubů extraligy a I. ligy, či čl. 7 odst. 5 písm. c) bodu i. Přestupního řádu mimo klubů extraligy a I. ligy):

a) Chance liga	26 utkání,
b) II. liga ČR	21 utkání,
c) JLA	25 utkání,
d) ELJ	21 utkání,
e) ELD	18 utkání.

19. Start cizinců v soutěžích ČSLH:

- a) za cizince je v souladu s přestupním řádem pro kluby extraligy a I. ligy, resp. přestupním řádem mimo klubů extraligy a I. ligy považován cizí státní příslušník, pokud nepůsobil ve třech po sobě jdoucích sezónách v soutěžích řízených ČSLH (dále také jako „Cizinec“) s tím, že v sezoně 2020-2021 mohou v soutěžích řízených ČSLH za družstvo startovat Cizinci v počtech přímo uvedených v technických normách u jednotlivých soutěží,
- b) omezení startu Cizinců a jejich zpoplatnění v mládežnických soutěžích ČSLH v jednom družstvu příslušné soutěže:

Soutěž	Omezení	Hráč	Poplatek	Brankář
JLA	1 hráč (ne brankář)	100.000,- Kč		-----
ELJ	1 hráč (ne brankář)	50.000,- Kč		-----
LJ	3 hráči	10.000,- Kč		20.000,-Kč
ELD	1 hráč (ne brankář)	100.000,- Kč		-----
LD	3 hráči (ne brankář)	10.000,- Kč		-----
LSŽ a LMŽ	3 hráči	0,- Kč		0,- Kč
SŽ	3 hráčky	0,- Kč		0,- Kč

- c) v souladu s vnitřní směrnicí ČSLH č. 47 ze dne 21. 5. 2009 se příslušný poplatek vztahuje na Klub za nově příchozího Cizince do soutěží ČSLH na přestup či hostování uskutečněné po 21. 5. 2009. Platba za hráče je jednorázová, Cizinec je pro soutěže ČSLH tzv. „vyplacen“, případně s doplatkem rozdílu poplatku při přechodu Cizince do Klubu vyšší soutěže,
- d) poplatek za start Cizince je Českým svazem ledního hokeje z.s. účtován Klubu, v němž hráč vykonává svou činnost. Klub je povinen tento poplatek uhradit na základě faktury vystavené se splatností 14 dní ze strany ČSLH.

20. Trenérské licence:

- a) pro vedení družstev v jednotlivých soutěžích řízených ČSLH je v souladu s vnitřní směrnicí ČSLH č. 115 ze dne 30. 7. 2020 požadováno, aby trenér byl držitelem minimálně příslušné trenérské licence dle vnitřní směrnice ČSLH:

Družstvo soutěže	Trenérská licence	
	Jeden trenér	Ostatní trenéři
Chance liga	A	C“hráč“
II. liga ČR	B	C/C+ mládež/C“hráč“

Družstvo soutěže	Trenérská licence	
	Hlavní trenér	Asistent/i trenéra
JLA	A	B
ELJ	A	B
U	B	C/C+ mládež/C“hráč“
ELD	A	B
LD	B	C/C+ mládež/C“hráč“
LSŽ a LMŽ	B	C/C+ mládež/C“hráč“
SŽ	C/C+ mládež/C“hráč“	C/C+ mládež/C“hráč“

- b) bez platné trenérské licence se trenérská činnost v soutěžích ČSLH nepovoluje, přičemž se za držitele trenérské licence považuje i trenér příslušnou trenérskou licenci studující, a to dle posouzení trenérské komise ČSLH (dále jako „TK ČSLH“) řídicího orgánu soutěže,
- c) pro práci trenéra, který není občanem ČR a nevlastní příslušnou platnou licenci, je nutný souhlas TK ČSLH, která na základě předložené platné licence z jiného státu uzná způsobilost takového trenéra pro jeho práci v příslušné soutěži a vystaví odpovídající potvrzení. Toto potvrzení se vydává nejdéle na dobu 12 měsíců s možností prodloužení,
- d) uplatnění jakékoli výjimky v trenérských licencích podléhá schválení řídicího orgánu soutěže na základě doporučení příslušné TK ČSLH.

21. Řízení mistrovských utkání:

- a) pro řízení utkání jednotlivých soutěžích řízených ČSLH je v souladu s vnitřní směrnicí ČSLH č. 111 ze dne 7. 8. 2019 požadováno, aby delegovaný rozhodčí byl držitelem příslušné licence rozhodčích dle vnitřní směrnice ČSLH:

Soutěž	Licence rozhodčích			
	Hlavní rozhodčí	Čároví rozhodčí	Brankoví rozhodčí vedoucí boxu	Ostatní pomocní rozhodčí
Chance liga	D, I.	D, I.	D, I., II., T	D, I., II., III., T
II. liga ČR	D, I.	D, I.	D, I., II., III., T	D, I., II., III., T
JLA	D, I.	D, I.	D, I., II., III., T	D, I., II., III., T

ELJ	D, I.	D, I.	D, I., II., III., T	D, I., II., III., T
LJ	D, I., II.	D, I., II.	D, I., II., III., T	D, I., II., III., T
ELD	D, I.	D, I.	D, I., II., III., T	D, I., II., III., T
LD	D, I., II.	D, I., II., T	D, I., II., III., T	D, I., II., III., T
LSŽ	D, I., II., T	D, I., II., T	D, I., II., III., T	D, I., II., III., T
LMŽ	D, I., II., III., T	D, I., II., III., T	D, I., II., III., T	D, I., II., III., T
Nejvyšší soutěž SŽ	D, I., T	D, I., II., T	D, I., II., III., T	D, I., II., III., T
Ostatní soutěže SŽ	D, I., II., T	D, I., II., III., T	D, I., II., III., T	D, I., II., III., T

- b) kompetentním orgánem pro delegování rozhodčích na utkání soutěží, jejichž řídicím orgánem je VV ČSLH, je v souladu s vnitřní směrnicí ČSLH č. 112 ze dne 7. 8. 2019 pro soutěže Chance liga, II. liga ČR, JLA, ELJ a ELD komise rozhodčích ČSLH (dále také jako „**KR ČSLH**“), pro soutěže LJ, LD, LSŽ, LMŽ a SŽ komise rozhodčích KVV ČSLH (dále také jako „**KKR**“);
- c) minimální počet rozhodčích v jednotlivých soutěžích je stanoven vnitřní směrnicí ČSLH č. 112 z 7. 8. 2019 následovně:

Soutěž	Počet rozhodčích na ledě	Minimální povinný počet pomocných rozhodčích
Chance liga	2 HR, 2 ČR	Z, Č, 2T, H, 2B
II. liga ČR	1 HR, 2 ČR nebo 2 HR, 2 ČR ^{*1}	Z, Č, 2T, H, 2B
JLA	1 HR, 2 ČR nebo 2 HR, 2 ČR ^{*1}	Z, Č, 2T, H, 2B
ELJ	1 HR, 2 ČR nebo 2 HR, 2 ČR ^{*1}	Z, Č, 2T, H, 2B
LJ	1 HR, 2 ČR	Z, Č, 2T, H
ELD	1 HR, 2 ČR nebo 2 HR, 2 ČR ^{*1}	Z, Č, 2T, H
LD	1 HR, 2 ČR	Z, Č, T
LSŽ	1 HR, 2 ČR	Z, Č, T
LMŽ	2 R	Z, Č, T
SŽ	1 HR, 2 ČR	Z, Č, T, H

Vysvětlivky:

HR - hlavní rozhodčí, ČR - čárový rozhodčí, R - rozhodčí (v systému dvou rozhodčích), Z - zapisovatel/e-zapisovatel, Č - časoměřič, T - dohlížitel trestů, H - hlasatel, B - brankový rozhodčí

^{*1} - určí řídicí orgán soutěže na návrh příslušné komise rozhodčích.

- d) odměny hlavním rozhodčím, čárovým rozhodčím, brankovým videorozhodčím a náhradním rozhodčím za utkání v Chance lize, případně v dalších soutěžích, u kterých tak stanoví VV ČSLH, vyplácí ČSLH;
- e) v případech neuvedených pod písm. d) tohoto článku jsou rozhodčím odměny vypláceny pořadatelem utkání v hotovosti bezprostředně po skončení utkání na základě rozhodčím poskytnutého a vyplněného tiskopisu formuláře vyúčtování (včetně uvedení pořadového čísla), který je přílohou č. 4 této směrnice; vyúčtování musí být vyplněno čitelně ve dvou vyhotoveních, z nichž jedno obdrží pořadatel příslušného

utkání a druhé rozhodčí; pokud je Rozhodčí plátce DPH, je povinen vystavit daňový doklad v souladu se zákonem č. 235/2004 Sb., o dani z přidané hodnoty;

- f) za správnost a výši vyúčtování odpovídá rozhodčí; pokud pořadatel odměny nevyplatí, rozhodčí poznamená tuto skutečnost v zápise o utkání a zašle vyúčtování řídicímu orgánu soutěže; odměny v tomto případě vyplatí rozhodčím přímo řídicí orgán soutěže a jejich úhrada Klubem je předmětem disciplinárního jednání;
- g) dohodnou-li se na tom příslušný KVV ČSLH s příslušnou komisí rozhodčích, je KVV ČSLH oprávněn pro jím řízenou soutěž nebo soutěž, jejímž řízením byl pověřen, zajistit vyplácení odměn rozhodčím z prostředků předem vybraných od pořadatelů utkání, a to způsobem, který po dohodě s příslušnou komisí rozhodčích stanoví a který bude schválen VV ČSLH.

22. Výstroj hráčů se řídí Pravidly s místními úpravami (**Příloha č. 3**).

23. Výška hrazení, výška ochranného skla po stranách a výška ochranného skla na konci hřiště nemusí být v souladu s Pravidly, ale musí odpovídat rozměrům dle čl. 102, resp. čl. 105 Pravidel ledního hokeje 2010-2014 (výjimka z čl. 13 a čl. 14 Pravidel).

24. Rozměry hřiště nemusí být v souladu s Pravidly, ale musí odpovídat rozměrům dle čl. 101 Pravidel ledního hokeje 2010-2014, tj. 56 - 61 metrů na délku a 26 - 30 metrů na šířku (výjimka z čl. 12 Pravidel).

25. Pro soutěže ČSLH s výjimkou Tipsport ELH se upravuje ustanovení čl. 135 bodu ii. Pravidel - „Zdržování hry / vystřelení nebo vyhození puku mimo hřiště“ následovně:

Trest nebude uložen, pokud hráč vystřelí puk přímo přes hrazení v místě bez ochranného skla. Není rozhodující, zda puk potom přeletí ochranné sklo za hráčskými lavicemi či nikoliv.

26. Pro soutěže ELD, LD, LSŽ a LMŽ se upravuje ustanovení čl. 70 Pravidel bodů ii. a vi. - „Puk do sítě v koncových pásmech“ následovně:

ii. Pokud je puk vystřelen z místa v útočném pásmu a zasáhne síť v koncovém pásmu po tečování bránícím týmem, hra se nepřerušuje.

vi. Pokud je puk vystřelen z místa mimo útočné pásmo a zasáhne síť v koncovém pásmu po tečování bránícím týmem, hra se nepřerušuje.

27. Pro soutěže ELD, LD, LSŽ a LMŽ se upravuje ustanovení čl. 72 bodu i. Pravidel - „Puk mimo hřiště odrazem od branky“ následovně:

Pokud je puk vystřelen útočícím hráčem v poli a zasáhne jakoukoli část branky nebo brankové sítě a následně zasáhne síť v koncovém pásmu, aniž by se jakkoli dotkl soupeře, hra se nepřerušuje. Pokud se puk odrazí od hráče bránícího týmu předtím nebo poté, co zasáhne branku nebo brankovou síť, hra se nepřerušuje.

28. Ve všech mistrovských utkáních soutěží ČSLH tam, kde časomíra neumožňuje odečítat čas utkání (od 20:00 do 0:00), je povolena výjimka v načítání času (od 0:00 do 20:00) - výjimka z čl. 45 bodu i. Pravidel.

29. Ve všech mistrovských utkáních soutěží ČSLH se tresty za přestupek Bitka ukládají dle bodů iii. - xii. čl. 141 Pravidel a dále dle bodů i., ii. čl. 141 Pravidel ledního hokeje 2014-2018. Ustanovení bodů i., ii. čl. 141 Pravidel se v soutěžích ČSLH nepoužijí.

30. V utkáních věkových kategorií do starších žáků včetně neplatí ustanovení Pravidel o tzv. „hybridním zakázaném uvolnění“ a zakázané uvolnění se posuzuje dle Pravidel ledního hokeje 2010-2014. V těchto věkových kategoriích se zároveň na základě rozhodnutí VV ČSLH ze dne 1. 9. 2010 neuplatňuje čl. 93 Pravidel - „Střídání hráčů po zakázaném uvolnění“.

13. VŠEOBECNÁ USTANOVENÍ pro soutěže řízené KVV ČSLH Pardubického kraje sezóna 2020-2021

13.1 Článek 1 - Právo účasti v soutěžích

a) **Právo účasti** v soutěžích řízených VV KSLH Pardubického kraje získá klub podáním přihlášky ve stanoveném termínu, přičemž nesmí mít vůči řídicímu orgánu žádné finanční závazky z předcházející sezóny. V případě klubu z jiného kraje je k získání práva účasti v soutěži nutný souhlas VV příslušného kraje, popř. musí jít o rozhodnutí ČSLH při tvorbě skupiny jednotlivých soutěží.

b) **Startovné** pro sezónu 2020/2021 je stanoveno ve výši:

Krajská liga mužů	2.000 Kč
Liga juniorů a Liga dorostu	3.000 Kč
Liga starších žáků „B“ 2006-2007 a Liga mladších žáků „D“ 2008-2009 (za každé družstvo)	2.000 Kč
ostatní kategorie	0 Kč

V případě, že se družstvo přihlásí do již rozlosované soutěže (po aktivu klubů), zvyšuje se startovné o 50 %. Při přihlášení do soutěže po vydání Rozpisu soutěží (i v elektronické podobě), zvyšuje se startovné o 100 %.

c) **Účast klubu** v soutěžním ročníku 2019/20 je podmíněna složením **kauce (vkladu)** za každé přihlášené družstvo ve výši:

muži, 4. a 5. třída	1.000 Kč
junioři, dorost, starší žáci, mladší žáci (za každé družstvo)	2.000 Kč
minihokej 2.a 3. tříd (za každé družstvo téhož ročníku)	500 Kč
ostatní kategorie	0 Kč

Kauce bude použita na úhradu poplatku za okamžité projednání případného disciplinárního provinění. Nevyčerpaná kauce bude po skončení sezóny klubům vrácena, pokud nebudou mít vůči KSLH jiné závazky.

13.2 Článek 2 - Mistrovská utkání, hlášení, začátky

a) Všechna mistrovská utkání se hrají na schválených zimních stadionech ve stanovených dnech a hodinách uvedených v RS. Pro druhou, popř. další části soutěží platí dny a hodiny uvedené v následných rozlosováních.

b) Začátky mistrovských utkání všech kategorií v sobotu, v neděli, ve svátek a o prázdninách mohou být nejdříve v 9:00 a nejpozději ve 20:00 hod., ve všední den nesmí být dříve než v 18:00 hod. a později než ve 20:00 hod., pokud se kluby **písemně, rep. v Systému zápasů**, nedohodnou jinak. U kategorie žáků a mladších musí být začátek utkání nejpozději v 18:00 hod. (pokud se kluby nedohodnou jinak).

13.3 Článek 3 - Změny termínů

a) V případě televizních přenosů (pouze však při mezistátních utkáních v kopané nebo ledním hokeji) a v případě konání nějaké významné akce na ZS domácího klubu (pořadatel utkání doloží STK a soupeři písemné potvrzení provozovatele ZS), jsou hostující celky **povinny** přistoupit na předehrání utkání, případně na dohrání utkání po stanoveném termínu (při dodržení všech souvisejících ustanovení tohoto RS), jestliže o to budou

pořadatelem utkání požádány. Pořádající klub je povinen tuto změnu ohlásit hostujícímu klubu, rozhodčím a STK **nejpozději 10 dnů předem**.

- b) **Předehrávání utkání je možné**, pokud dojde ke vzájemné dohodě klubů. V takovém případě bere STK změnu pouze na vědomí.
- c) **Odkládat utkání** na pozdější termín, než byl určen RS, **bez povolení STK je nepřípustné!** V případě opodstatněného odložení termínu utkání (např. uzavření ZS z důvodu sněhové kalamity nebo jiné akce na ZS, doložené potvrzením provozovatele ZS, apod.) sjednají soupeři v Systému zápasů dohodu o náhradním termínu - při dodržení čl. 4 a) RS - s odůvodněním odkladu termínu. Příslušné potvrzení zašle klub, z jehož viny k odkladu došlo, STK elektronickou poštou na adresu: **husek.jicin@seznam.cz**. A dále neprodleně telefonicky vyrozumí KR a delegované rozhodčí o odložení/zrušení utkání. STK následně bezodkladně v systému Hosys rozhodne.
- d) Pokud k vynucenému odkladu termínu z viny hostujícího klubu dojde v době delší než 38 hodin před úředním začátkem utkání, je domácí klub povinen zajistit ledovou plochu na náhradní termín na své náklady. Pokud však k takovému odkladu dojde v době kratší než 38 hodin před úředním začátkem, je hostující klub povinen uhradit pořadateli (pokud o to požádá) náklady na nevyužitou ledovou plochu ve výši dle ceníku příslušného ZS a v délce obvyklé pro odehrání utkání takto:
- | | | |
|-----------------------------------|---|---|
| muži | - | 3,0 hodiny |
| junioři a dorost | - | 2,5 hodiny |
| dvojutkáni ligy žáků | - | 4,0 hodiny |
| utkáni 4. a 5. tříd | - | 2 x 1,5 hodiny |
| turnaje v minihokeji 2. a 3. tříd | - | 3,0, resp. 4,0 hodiny dle počtu účastníků |
- e) Veškeré vzájemné dohody o změně termínu jsou kluby povinny zadat do Systému zápasů nejpozději **10 dnů** před požadovanou změnou. **Tato lhůta neplatí pro první rozlosování nadstavieb a pro utkání play off.** Rozhodnutí Sportovně-technické komise ČSLH (dále jen „STK“), či pracovníka pověřeného řízením soutěže (STK KVV ČSLH) je zveřejněno v systému zápasů a přeneseno na další místa (hokej.cz, elektronický zápis, systém pro nasazování rozhodčích).
- V případě ohlášení změny v termínu kratším než výše uvedených 10 dnů, upřesňující pouze hodinu začátku (den a místo-město konání se nemění), zaplatí klub, z jehož popudu ke změně došlo, poplatek ve výši 300 Kč ve prospěch KSLH.
 - V případě ohlášení změny v termínu kratším než výše uvedených 10 dnů, mění den utkání, místo utkání nebo při změně pořadatelství, zaplatí klub, z jehož popudu ke změně došlo, poplatek ve výši 1.000 Kč.
 - Veškeré poplatky budou vyúčtovány po ukončení sezóny z podkladů STK

13.4 Článek 4 - Nesehrané (nedokončené, odložené) utkání

- a) Nemůže-li být utkání sehráno nebo dokončeno (nezpůsobilá hrací plocha, havárie dopravního prostředku, silniční kalamita, úřední zákrok Policie ČR apod. – příslušné potvrzení zašle klub, z jehož viny k odložení utkání došlo, elektronickou poštou na adresu předsedy STK), **je povinností obou soupeřů** se dohodnout - pokud možno **okamžitě, nejpozději však do 48 hodin** - na novém termínu a neprodleně jej vložit do Systému zápasů. Utkání je nutno sehrát **do 1 měsíce, nejpozději však vždy před posledním kolem soutěže nebo její části**, pokud STK KVV ČSLH řídícího soutěž nerozhodne jinak.
- b) Jestliže domácí klub nabídne soupeři v systému zápasů postupně 2 náhradní termíny (nesmí se jednat o termíny zcela neobvyklé nebo silně znevýhodňující soupeře - v případě rozporu o neobvyklosti termínu mezi kluby rozhodne STK), **je povinností hostujícího klubu na jeden z nich přistoupit** a tento termín potvrdit v systému zápasů neprodleně, nejpozději však do 5 dnů. Není-li utkání sehráno či dokončeno (a je nařízeno jeho opakování) **z viny pořádajícího klubu** nebo **z viny hostujícího klubu**, postupuje se při náhradě škody dle **Přílohy č. 1/2 RS 2019/2020**.

- c) Nemůže-li být utkání sehráno z důvodu onemocnění velkého počtu hráčů některého ze soupeřů, je povinností HOK:
- neprodleně oznámit tuto skutečnost **telefonicky** soupeři, STK, KR a delegovaným rozhodčím, popř. delegátovi utkání,
 - **nejpozději do 48 hodin** dohodnout se soupeřem náhradní termín (dle odst. a) a STK požádat o povolení sehrát utkání po řádném termínu. Nedohodnou-li se kluby, bude utkání považováno za nesehrané z viny družstva, které má nedostatečný počet hráčů, a to se všemi důsledky z toho vyplývajícími.
- d) Pokud ke zrušení utkání dojde v době kratší než 38 hod. před jeho začátkem, je klub, z jehož viny ke zrušení utkání došlo, povinen oznámit tuto skutečnost předsedovi STK, předsedovi KR a delegovaným rozhodčím zásadně **telefonicky** a STK navíc také písemně.

Tato ustanovení platí pro všechny kategorie!

13.5 Článek 5 - Čekací doba

- a) Čekací doba pro obě družstva a delegované rozhodčí je **20 minut po určeném začátku utkání** a je možné ji čerpat pouze v opodstatněných případech. Nastoupí-li družstvo k utkání po určeném začátku, ale ještě v čekací době, poznamená tuto skutečnost rozhodčí utkání - s udáním důvodu - do Zápisu o utkání. Za neopodstatněné čerpání čekací doby se považuje mimo jiné zdržení začátku opožděným příjezdem soupeře, opožděným vyplněním Zápisu o utkání, opožděným provedením úpravy hrací plochy, nepřipraveností šaten, chybou v rozpisu využití ledové plochy na ZS apod.
- b) Jsou-li po uplynutí čekací doby přítomna v prostoru hřiště obě družstva s hráči, kteří měli nastoupit k utkání (viz Zápis o utkání) a delegovaní rozhodčí se nedostavili, je povinností utkání sehrát. Obě družstva jsou povinna si vzájemně vyjít vstříc, aby se utkání mohlo uskutečnit a dohodnout se na kvalitních náhradních rozhodčích, případně laicích. Tuto **dohodu** jsou povinni uskutečnit **vedoucí obou družstev**, kteří jí také **podepíší v Zápise o utkání ještě před zahájením utkání**.
- c) Oznámi-li hostující družstvo pořadajícímu klubu zdržení svého příjezdu (porucha autobusu, dopravní nehoda, kalamita, apod.) nejpozději v průběhu čekací doby, je povinností domácího klubu i rozhodčích udělat vše pro to, aby utkání bylo odehráno. Musí však být zahájeno **nejpozději jednu hodinu** po stanoveném začátku utkání. Pokud bude utkání zahájeno ještě později, **za vzájemného souhlasu obou družstev, musí být taková dohoda** výslovně uvedena a **podepsána vedoucími obou družstev v Zápisu o utkání ještě před zahájením utkání**. Při splnění těchto náležitostí STK uzná výsledek dosažený na hřišti a na případné dodatečné námitky jednoho z klubů proti času zahájení utkání nebude brán zřetel.
- d) O výsledku utkání, k němuž některé z družstev nastoupilo až po uplynutí čekací doby nebo vůbec nenastoupilo, rozhodne STK na základě zjištěných a v Zápisu o utkání podrobně popsanych skutečností.
- Jestliže zdržení začátku **nezavinilo** žádné z družstev, uznává se výsledek dosažený na hřišti, pokud bylo utkání dohráno. Nebylo-li utkání dohráno, rozhodne o výsledku STK po prošetření všech okolností.
 - Jestliže zdržení začátku nebo nedostavení se k utkání **zavinilo** některé z družstev, může to pro toto družstvo mít hrací důsledky (např. kontumační výsledek) a disciplinární důsledky (disciplinární potrestání, včetně finančního postihu podle **Přílohy č. 4 a 4/1** tohoto RS). V takovém případě rozhodne STK, po prošetření všech okolností.

13.6 Článek 6 - Zahájení utkání

- a) **Utkání může být zahájeno**, jestliže družstva mají k dispozici (na hrací ploše před zahájením utkání) minimálně 1 brankáře a 10 hráčů. (SDŘ čl. 319). Výjimku tvoří utkání 2., 3. a 4. tříd, u nichž minimální počet hráčů

upřesňují technické normy soutěže. Pokud k jakémukoliv utkání nastoupí jedno z družstev s nižším počtem hráčů, je rozhodčí povinen utkání nezahájit.

- b) Dvojutkání Ligy žáků a dvojutkání 4. a 5. tříd zahajují mladší ročníky.
- c) Skutečný čas zahájení utkání musí být uveden v příslušné rubrice v Zápisu o utkání. V případě, že je tento čas odlišný od rozpisem stanoveného začátku o více než 10 min., je rozhodčí povinen zdůvodnit tuto odchylku v poznámkách o utkání (viz čl. 6 RS).

13.7 Článek 7 - Zápis o utkání

Zápis o utkání se u všech kategorií pořizuje výhradně v elektronické podobě.

13.8 Článek 8 - Řízení utkání a náhrady rozhodčích a delegátů

- a) Mistrovská utkání řídí kvalifikovaní rozhodčí, delegovaní Komisí rozhodčích Českého nebo Krajského svazu ledního hokeje. **Výjimku tvoří kategorie 2. a 3. tříd, kde za obsazení utkání kvalifikovanými rozhodčími, nikoli laiky, zodpovídá pořádající klub.**
- b) Delegáti na vybraná utkání budou nasazováni KR nebo jí pověřenou osobou.
- c) Nedostaví-li se k utkání delegovaní rozhodčí, dohodnou se vedoucí družstev na náhradním rozhodčím. Jestliže se původně delegovaný rozhodčí dostaví během utkání, ihned nahradí dočasného náhradního rozhodčího.
- d) Všechna utkání play off KLM v části soutěže „O přeborníka kraje“, počínaje prvním utkáním čtvrtfinále, budou řízena systémem čtyř rozhodčích s tím, že hlavním rozhodčím nebude odměna procentuálně navyšována. U čárových rozhodčích toto neplatí.
- e) Každý klub má právo požádat Komisi rozhodčích o řízení kteréhokoliv utkání čtyřmi rozhodčími kdykoliv v průběhu sezóny. V takovém případě je povinen uhradit veškeré náklady na druhého hlavního rozhodčího.
- f) **Vetace.** V KLM lze v sezóně 2019/2020 vetovat jednoho hlavního rozhodčího podle následujících pravidel:
 - oficiální organizační pracovník klubu (uvedený na přihlášce do soutěží a v RS 2018/19) zašle na emailovou adresu KSLH žádost o vetaci jednoho hlavního rozhodčího
 - sekretář KSLH telefonicky ověří legitimitu zaslané vetace a žádost klubu předá KR
 - vetace je zcela neveřejná
 - vetaci konkrétního HR lze 1 x za sezónu změnit – org. pracovník klubu zašle emailem na adresu KSLH žádost o zrušení vetace dříve vetovaného HR a požádá o vetaci jednoho nového HR, popř. o odblokování dříve požadované vetace. Jakékoliv další změny již nejsou přípustné.

13.9 Článek 9 - Disciplinární komise KVV ČSLH PU kraje

- a) Disciplinární komise (dále jen DK) dbá na sportovní průběh sezóny. Ze Zápisu o utkání projedná příčiny vyloučení hráčů, chování diváků a činovníků. **DK proto důrazně ukládá zapisovatelům a rozhodčím, aby zodpovědně, čitelně a přesně vyplňovali Zápisy o utkání.** Rozhodčí je povinen popsat veškeré větší tresty uložené v utkání (OT, OK, TH), průběh utkání a události na ledě a v areálu ZS, které se vztahují k utkání.
- b) **Za každý případ disciplinárního provinění a jeho řešení v soutěžích řízených KVV Pardubického kraje, klub uhradí poplatek dle SDR čl. 524 ve výši 500 Kč bez ohledu na věkovou kategorii.** K úhradě tohoto poplatku bude použita kauce, kterou je povinen každý klub složit na účet KSLH před zahájením soutěží (viz Ustanovení platná pro soutěže řízené KVV Pardubického kraje čl. , písm. c) RS). V závažnějších případech bude klub, resp. hráč, resp. trenér pozván na jednání DK.

- c) V případě uložení pokuty jednotlivci nebo kolektivu je **povinností klubu dodržet termín splatnosti**, tj. nejpozději do 14 dnů od data odeslání rozhodnutí. **Nebude-li stanovený termín dodržen má řídicí orgán soutěže právo zastavit na návrh DK činnost příslušnému družstvu Klubu činnost.**
- d) V případě uložení trestu ve hře (TH) má klub právo předložit stanovisko s návrhem trestu, a to nejpozději první pracovní den po sehrání předmětného utkání (čl. 522 SDŘ). Jednotlivci nebo zástupci kolektivu, který se dopustil provinění, bude dána možnost zúčastnit se jednání DCK podle čl. 520 SDŘ.

UPOZORNĚNÍ (čl. 529)

Je-li v téže soutěži nebo turnaji v **kategorii mužů** uložen témuž hráči **druhý osobní do konce utkání (OK)**, zastavuje se mu automaticky činnost **na jedno následující utkání v téže soutěži nebo turnaji** a evidence trestů začíná znovu. Jiné tresty se neevidují. Při nepodmíněném zastavení činnosti hráče disciplinární komise přihlédne k již uloženému osobnímu trestu do konce utkání.

Je-li v **mládežnické soutěži** nebo turnaji uložen témuž hráči **druhý vyšší trest (sčítají se osobní tresty /10' / a tresty do konce utkání /20' /)**, zastavuje se mu automaticky činnost **na jedno následující utkání v téže soutěži nebo turnaji** a evidence trestů začíná znovu.

Je-li v **mládežnické soutěži** nebo turnaji uložen témuž hráči další **druhý vyšší trest (celkově třetí a čtvrtý)**, zastavuje se mu automaticky činnost **na dvě následující utkání v téže soutěži** nebo turnaji a evidence trestů pokračuje. **Takto se postupuje i při dalších vyšších trestech, zastavení činnosti se zvyšuje při každém dalším druhém vyšším trestu na dvojnásobek, tedy na 4, 8, 16 utkání atd.**

Tresty sledují HOK za jednotlivá družstva a zodpovídají za zastavení činnosti provinilého hráče. Nastoupí-li hráč ke hře v nejbližším mistrovském utkání po obdržení výše jmenovaných trestů, jedná se o neoprávněný start s hráči a disciplinárními důsledky.

Jestliže je hráči nebo trenérovi uložen **TREST VE HŘE -TH**, hlavní rozhodčí takto potrestanému hráči (trenérovi) **odebere registrační (trenérský) průkaz** a spolu se Zápisem o utkání a popisem všech okolností udělení TH jej odešle doporučeně následující pracovní den na sekretariát KSLH v Pardubicích.

13.10 Článek 10 - Pořadatelská služba

- a) Povinností domácího klubu je zajistit pořadatelskou službu v rozsahu přiměřeném úrovni soutěže, počtu diváků a jejím úkolům. **Pořadatelská služba je povinna zajistit všechny úkoly vyplývající z čl. 315 - 316 SDŘ ČSLH. Hlavní pořadatel musí být před zahájením utkání představen rozhodčím.**

Stanovení minimálního počtu pořadatelů při utkáních řízených KSLH Pardubického kraje:

KL mužů	-	1 + 4
RL juniorů a dorostu	-	1 + 1
ostatní kategorie	-	1 + 0

- b) V návaznosti na čl. 315 - 316 SDŘ ČSLH se stanoví jednotný postup k ochraně vozidel a cenných věcí rozhodčích a delegáta utkání takto:

- Pro tento účel je zajištěn 1 hodinu před stanoveným začátkem utkání až do příjezdu výše uvedených činovníků zodpovědný pořadatel u vchodu nebo vjezdu do zimního stadionu, který ihned po příjezdu určí stanoviště vozidel a vyzve rozhodčí nebo delegáta k uložení cenných věcí do opatrování klubu. Po zaparkování vozidel převezme plnou odpovědnost za jejich střežení.
- **POŘÁDAJÍCÍ KLUB ZA VOZIDLA A ULOŽENÉ CENNÉ VĚCI PŘEVZATÉ DO ÚSCHOVY PLNĚ ODPOVÍDÁ**
- Při odchodu ze ZS převezmou rozhodčí a delegát svá vozidla a uložené cenné věci od odpovědného pořadatele. V případě škod zajistí a uhradí pořádající klub opravu a uvedení vozidel do původního stavu.

- c) Škody na zařízení zimního stadionu, které vznikly po předání šatny hlavním pořadatelem jako následek chování členů družstev, je povinen uhradit klub, jehož družstvo škodu způsobilo. Při takto způsobených škodách hlavní pořadatel při přebírání šatny pořídí společně s vedoucím družstva soupis škod, který je podkladem k vyžádání úhrady na povinném klubu.

13.11 Článek 11 - Box činovníků utkání

- a) Povinností každého klubu je vyslat na školení vedoucích boxů činovníků utkání (školení pomocných funkcí) min. dva zástupce, kteří budou proškoleni na předsezónním semináři - bude-li organizován - a v průběhu sezóny budou zastávat při mistrovských utkáních tuto funkci.

Vedoucí boxu činovníků:

- musí být proškolen na předsezónním semináři vedoucích boxů
- jeho jméno a příjmení je uvedeno v Zápise o utkání
- zodpovídá za bezchybný chod celého boxu činovníků a bezchybný výkon všech pomocných rozhodčích
- může rovněž vykonávat jakoukoliv pomocnou funkci
- může být z řad kvalifikovaných rozhodčích ledního hokeje a delegátů

- a) Povinností pořádajícího klubu je ke každému mistrovskému utkání zajistit pomocné rozhodčí, včetně vedoucího boxu činovníků. Minimální počet pomocných rozhodčích je stanoven Vnitřní směrnici ČSLH č. 101 z 2. 5. 2018 – viz také článek 19 c) Všeobecných ustanovení tohoto RS 2019-2020.

Nezajištěním pomocných rozhodčích a obsazením funkce vedoucího boxu nekompetentní osobou se klub vystavuje nebezpečí finančního postihu ve výši 200,- Kč za každou neobsazenou funkci. Při opakovaném porušení tohoto ustanovení bude finanční postih zvýšen na 500,- Kč za každou neobsazenou funkci.

13.12 Článek 12 - Závěrečná ustanovení

- a) Řídící orgán si vyhrazuje právo upravit počet sestupujících v návaznosti na sestupy z vyšších soutěží, případně na postupy či zařazení do vyšších soutěží - viz SDR č. 214 a dále si vyhrazuje právo upravit pravidla o postupu a sestupu jednotlivých družstev v závislosti na eventuální změně struktury soutěží v příštím ročníku.
- b) Pokud po vydání tohoto rozpisu dojde k úpravám či změnám jakýchkoliv článků, ustanovení nebo příloh, budou kluby neprodleně o takových změnách písemně informovány.
- c) Tento Rozpis soutěží ročníku 2020/2021 byl odsouhlasen KVV ČSLH Pardubického kraje dne 1.6.2020.
- d) Připomínky k Rozpisu soutěží - k jeho článkům, ustanovením, přílohám - a k herním modelům, zašlou jednotlivé kluby na adresu předsedy STK KSLH do 31.3. 2021.
- e) **Úrazové pojištění pro sezónu 2020 - 2021**
- Organizovaní sportovci sdružení v ČUS jsou pojištěni úrazovým pojištěním. Smlouva je uzavřena s pojišťovnou Kooperativa a.s., a hlášení pojistných událostí pro nás zajišťuje společnost Renomia a.s., která oznámila změnu kontaktní osoby pro hlášení úrazů a konzultace týkající se pojistných událostí: Lucie Šobová, email: lucie.sobova@renomia.cz, mobil: +420 724 248 846, telefon: +420 221 421 787.
 - Veškeré potřebné informace o hlášení pojistných událostí a potřebné dokumenty naleznete na <https://www.cuscz.cz/sluzby-servis/kooperativa.html>.

14. LÉKAŘSKÉ PROHLÍDKY HRÁČŮ LEDNÍHO HOKEJE

V souladu s obecně závaznými právními předpisy a z důvodu množících se případů srdečních příhod hráčů ledního hokeje u nás i ve světě, které končí zanecháním aktivní činnosti, invaliditou či úmrtím, ČSLH v souladu s vyhláškou č. 391/2013 Sb. stanovuje následující minimální obsah povinných lékařských prohlídek u hráčů ledního hokeje v soutěžích řízených ČSLH.

1. U hráčů účastnících se soutěží ČSLH:

- a) rodinná anamnéza se zaměřením na výskyt náhlého úmrtí;
- b) sportovní anamnéza se zaměřením na provozovanou pohybovou aktivitu hráče a popis časové a fyzické náročnosti ledního hokeje;
- c) rozbor údajů o dosavadním vývoji zdravotního stavu hráče a dosud prodělaných onemocněních a užívaných léčivých přípravcích s cíleným zaměřením zejména na výskyt nemocí, které mohou omezit nebo vyloučit zdravotní způsobilost hráče k lednímu hokeji;
- d) komplexní fyzikální vyšetření s důrazem na posouzení stavu a funkce orgánů a systémů hráče, které budou zatěžovány ledním hokejem;

- e) rozbor údajů o vykonávaném sportu;

(vyšetření uvedená pod písm. a) až e) tohoto odstavce dále také jako „**Základní vyšetření**“);

- f) laboratorní a další odborná vyšetření, pokud to vyžaduje zdravotní stav hráče zjištěný Základním vyšetřením nebo zdravotní náročnost ledního hokeje nebo předpokládaná intenzita zatížení a objemu tréninku.

2. U hráčů účastnících se soutěží I. liga ČR, DHL JLA, ELIOD ELD, LSŽ a LMŽ:

- a) vyšetření podle odst. 1. shora;
- b) zjištění základní antropometrie;
- c) standardní klidové elektrokardiografické vyšetření;
- d) zátěžové vyšetření včetně monitorace elektrokardiografické křivky a tlaku krve;
- e) laboratorní a další odborná vyšetření, pokud to vyžaduje zdravotní stav hráče zjištěný vyšetřeními uvedenými pod písm. c) - d) tohoto odstavce.

PROTOKOL

O SOUHLASU SE STARTEM HRÁČE VE VYŠŠÍ VĚKOVÉ KATEGORII
čl. 219 odst. 1. SDŘ

Příjmení:

Jméno:

Identifikační číslo hráče:

Start za věkovou kategorii:

Sezóna:

.....
zákonný zástupce

.....
lékař

.....
klub

15. PŘEHLED POVINNÉ VÝSTROJE HRÁČŮ A VÝJIMEK Z PRAVIDEL

Soutěž	Chance liga	II. liga ČR	JLA	ELJ	LJ	ELD	LD	SŽ
Chránič očí	musí nosit všichni hráči narození po 31.12.1974	musí nosit všichni hráči narození po 31.12.1974	musí nosit všichni hráči, nemají-li helmu s mřížkou, resp. celo-obličej. chráničem	musí nosit všichni hráči, nemají-li helmu s mřížkou, resp. celo-obličej. chráničem	musí nosit všichni hráči, nemají-li helmu s mřížkou, resp. celo-obličej. chráničem	-----	-----	-----
Helma s mřížkou, resp. celoobličej. chráničem	musí nosit všichni hráči roč. 2000 a ml.	musí nosit všichni hráči roč. 2000 a ml.	musí nosit všichni hráči roč. 2000 a ml.	musí nosit všichni hráči roč. 2000 a ml.	musí nosit všichni hráči roč. 2000 a ml.	musí nosit všichni hráči	musí nosit všichni hráči	musí nosit všechny hráčky
Chránič zubů	musí nosit všichni hráči roč. 2000 a ml.	musí nosit všichni hráči roč. 2000 a ml.	musí nosit všichni hráči	musí nosit všichni hráči	musí nosit všichni hráči	musí nosit všichni hráči	musí nosit všichni hráči	doporučuje se
Chránič krku a hrdla	musí nosit všichni hráči ve věku 18 let a mladší	musí nosit všichni hráči ve věku 18 let a mladší	musí nosit všichni hráči ve věku 18 let a mladší	musí nosit všichni hráči ve věku 18 let a mladší	musí nosit všichni hráči ve věku 18 let a mladší	musí nosit všichni hráči	musí nosit všichni hráči	musí nosit všechny hráčky ve věku 18 let a mladší
Výjimky v barvách výstroje	brankář může mít jinou barvu kalhot	hráči nemusí mít stejnou barvu helem, brankář může mít jinou barvu kalhot	brankář může mít jinou barvu kalhot	hráči nemusí mít stejnou barvu helem, brankář může mít jinou barvu kalhot	hráči nemusí mít stejnou barvu helem, brankář může mít jinou barvu kalhot	brankář může mít jinou barvu kalhot	hráči nemusí mít stejnou barvu helem, brankář může mít jinou barvu kalhot	hráčky nemusí mít stejnou barvu helem a kalhot
Obličejová maska / brankář	Brankáři ročníku 2002 a mladší musí nosit masku tak, aby jejími otvory nemohl proniknout puk ani čepel hole	Brankáři ročníku 2002 a mladší musí nosit masku tak, aby jejími otvory nemohl proniknout puk ani čepel hole	Brankáři ročníku 2002 a mladší musí nosit masku tak, aby jejími otvory nemohl proniknout puk ani čepel hole	Brankáři ročníku 2002 a mladší musí nosit masku tak, aby jejími otvory nemohl proniknout puk ani čepel hole	Brankáři ročníku 2002 a mladší musí nosit masku tak, aby jejími otvory nemohl proniknout puk ani čepel hole	Všichni brankáři musí nosit masku tak, aby jejími otvory nemohl proniknout puk ani čepel hole	Všichni brankáři musí nosit masku tak, aby jejími otvory nemohl proniknout puk ani čepel hole	Brankáři ročníku 2002 a mladší musí nosit masku tak, aby jejími otvory nemohl proniknout puk ani čepel hole
Dresy	na rukávech nemusí být čísla							
Hřiště	neplatí ustanovení o maximálních rozměrech mezer mezi díly hrazení a skly nad hrazením a o minimálních rozměrech hráčské a trestné lavice							

16. Hospodářské náležitosti a finanční postihy

Všechna mistrovská utkání se hrají v režii zúčastněných klubů dle hospodářských směrnic a tohoto RS. Uvedené postihy nezbavují disciplinární komisi jejich práv při posuzování všech přestupků proti SDŘ ČSLH.

KÓD	DŮVOD		KČ
1.	Odhlášení družstva ze soutěže	po rozlosování soutěže	v průběhu soutěže
a)	muži	5.000	15.000
b)	junioři, dorost a žáci všech kategorií (každé družstvo)	5.000	10.000
c)	2. až 5. třídy	2.000	3.000
2.	Nedostavení se k utkání, nesehrané utkání z viny některého z družstev,		
a)	muži		10.000
b)	junioři, dorost a žáci všech kategorií (každé družstvo)		6.000
c)	2. až 5. třídy		3.000
d)	+ náhrada škody soupeři za ledovou plochu, rozhodčí, dopravu	viz čl. 4 d) a Příloha č. 1/2 tohoto RS	
3.	Nezajištění utkání dle Rozpisu soutěží nebo rozhodnutí řídicího svazu (STK) bez ohledu na kategorii a soutěž		3.000
4.	Předčasné ukončení utkání - z viny družstva (vč. odmítnutí pokračovat ve hře)		
a)	muži		10.000
b)	junioři, dorost a žáci všech kategorií		5.000
c)	2. až 5. třídy		3.000
5.	Neoprávněný start hráče		
5.1.	start na cizí RP		
a)	muži, junioři, dorost a žáci		20.000
b)	2. až 5. třídy		5.000
c)	vedoucí a trenér bez rozdílu kategorie		zastavení činnosti
5.2.	start po dvou VT bez rozdílu kategorie		1.000
5.3.	start na neplatný RP bez rozdílu kategorie		dle SDŘ čl. 505
6.	Nezajištění zdravotnické služby, nedostatečná (žádná) pořadatelská služba bez rozdílu kategorie		do 20.000 dle SDŘ, čl. 505
7.	Nevypracování, nezaslání či nepředložení požadovaného dokumentu, vyjádření apod.		1.500
8.	Nepředložení soupisky „A“ družstva bez rozdílu kategorie		1.000
9.	Rozhodčí (resp. pořádající klub v kategoriích KLP a Minihokej)		
a)	nedostavení se k utkání bez omluvy (bez rozdílu kategorie)		1.000
b)	ztráta zápisu o utkání		1.000
c)	nečitelně vyplněný zápis o utkání, chyby		do 1.000
10.	Nesprávně, neúplně nebo nečitelně vyplněný Zápis o utkání vedoucím družstva nebo zapisovatelem.		do 1.000
11.	Neopodstatněné čerpání čekací doby		
a)	z viny pořádajícího klubu (nepřipravenost hrací plochy, šaten, zápisu, hráčů)		1.000
b)	z viny hostujícího klubu (opožděný příjezd, porucha dopravního prostředku, kalamita)		do 1.000
12.	Nezajištění pomocných rozhodčích a oprávněné osoby na funkci vedoucího boxu		
a)	v 1. případě (za každou neobsazenou funkci)		200
b)	v opakovaných případech (za každou neobsazenou funkci)		500

Pro všechny ostatní přestupky proti jednotlivým ustanovením Řádů ČSLH platí tresty dle Přílohy č. 2 na str. 52 až 54 SDŘ LH, včetně článku 505 DŘ o finančních pokutách (pro kolektiv do 20.000 Kč, pro jednotlivce do 4.000).

17. Náhrada škody pořadateli (soupeři)

Jestliže se utkání neodehrálo podle rozhodnutí STK z důvodu		je provinivší se klub povinen uhradit soupeři náhradu podle písmene
1.	nedostavení se hostujícího družstva - v případě, že utkání bylo nebo má být odehráno v náhradním termínu	a), b)
2.	nedostavení se hostujícího družstva - v případě, že nebyl dohodnut nebo nařízen náhradní termín	a), b), c)
3.	nezajištění utkání domácím klubem - v případě, že se hostující družstvo dostavilo	c)
4.	nesplnění podmínek k nastoupení k utkání domácím družstvem, odmítnutí domácího družstva nastoupit k utkání	a), b)*, c)
5.	nesplnění podmínek k nastoupení k utkání hostujícím družstvem, odmítnutí hostujícího družstva nastoupit k utkání	a), b)

* Domácí klub je povinen kromě úhrady škody hostujícímu družstvu dále uhradit náhradu delegovaným rozhodčím v případě, že se na utkání dostavili.

a)	Paušální úhrada výloh za jedno utkání	mužů	8.000
		juniorů, dorostu a žáků	7.000
		přípravek	4.000
b)	Výdaje za rozhodčí	podle skutečné výše	
c)	Cestovné ve výši 30,- Kč/km (= vč. čekací doby), vzdálenost podle Přílohy č. 9 RS - Tabulka vzdáleností. Náhrada platí za cestu tam i zpět, při dvojutkání žáků jedno cestovné pro obě družstva.		
d)	Náhrada škody pořadateli turnaje v minihokeji – nedostavení se k turnaji (za každé družstvo)		2.000

Postup při náhradě škody

- STK KVV ČSLH rozhodne o důvodu nesehrání utkání.
- Poškozený klub vyčíslí náklady nesehraného utkání podle výše uvedených ustanovení a zašle je STK a provinivšímu se klubu do 14 dnů od zveřejnění rozhodnutí STK KVV ČSLH.
- STK KVV ČSLH rozhodne o výši náhrady.

Upozornění

- Případné podání protestu či odvolání nemá odkladný účinek pro zaplacení uložených postihů (čl. 613 SDR ČSLH).
- Nebude-li ve stanoveném termínu finanční postih uhrazen, je to pro disciplinární komisi KVV ČSLH důvodem k zastavení činnosti příslušnému družstvu do doby splnění závazku.
- Všechny finanční náhrady ve prospěch KSLH budou hrazeny na účet KSLH Pardubického kraje (viz str.4 tohoto Rozpisu soutěží) bez ohledu na krajskou příslušnost klubu! Splatnost je 14 dnů od data odeslání rozhodnutí o náhradě.**
- V případě, že klub neuhradí veškeré finanční náhrady vůči jinému klubu (dle rozhodnutí STK KVV ČSLH) do začátku nové sezóny, nebude jeho přihláška přijata do žádné soutěže.

18. Domácí ustanovení k Pravidlům ledního hokeje pro hru tělem a holí v žákovských kategoriích

Vnitřní směrnice Českého svazu ledního hokeje č. 55

1. Následující domácí ustanovení platí

- a) Pro kategorii ročníku narození 2005 a všechny nižší věkové kategorie.
- b) Ve všech utkáních hraných v České republice, včetně mezinárodních, turnajových a přátelských.
- c) Od 1. září 2012 bez časového omezení.

2. Je dovolena hra tělem

- a) Tlačit soupeře na mantinel, pokud oba hráči jedou stejným směrem (např. „uzavřít“ soupeři cestu - tzv. „trychtýř“). Například je dovoleno bránícímu hráči, pokud hráč v držení kotouče se pokouší jet mezi ním a hrazením, „uzavřít“ prostor mezi sebou a mantinelem s úmyslem donutit hráče vedoucího kotouč zmenšit rychlost nebo objet bránícího hráče po vnitřní straně.
- b) Kontaktovat soupeře tělem v případě, že jak bránící hráč, tak i útočící hráč se pohybují stejným směrem a jsou otočení čelem proti sobě (bránící hráč jede jízdu vzad - situace jeden proti jednomu). Pokud bránící hráč brání tělem v pohybu útočícímu hráči a projevuje snahu hrát kotoučem, nepovažuje se zákrok za nedovolený.
- c) Kontakt tělem mezi bránícím a útočícím hráčem může nastat, jestliže je výsledkem pohybu útočícího hráče.

3. Kromě všech omezení pro hru tělem uvedených v pravidlech ledního hokeje, je zakázáno

- a) Jakékoli naražení soupeře na hrazení. Porušení tohoto ustanovení bude trestáno větším trestem podle pravidla č. 520 Vražení na hrazení.
- b) Najetí do soupeře nebo kontaktování soupeře z jiného směru, než kterým se pohybuje hráč v držení kotouče. Porušení tohoto ustanovení bude trestáno menším nebo větším trestem podle pravidla č. 522 Napadení.
- c) Hraní tělem, strkání nebo najíždění do soupeře. Porušení tohoto ustanovení bude trestáno menším podle pravidla č. 534 Nedovolené bránění, případně menším nebo větším trestem podle pravidla č. 522 Napadení.
- d) Jakákoli hra tělem na brankáře, a to i v případě, že brankář je mimo brankoviště a má kotouč na holi. Porušení tohoto ustanovení bude trestáno menším nebo větším trestem podle pravidla č. 522 Napadení.
- e) Strkání, hraní tělem nebo napadání protihráče stojícího u hrazení. Porušení tohoto ustanovení bude trestáno menším trestem podle pravidla č. 534 Nedovolené bránění, případně menším nebo větším trestem podle pravidla č. 520 Vražení na hrazení.

4. Posuzování

- a) Jako nedovolená hra se posuzuje zejména situace, kdy hráč nehraje kotoučem, ale připravuje se hrát protihráče tělem některým ze způsobů uvedených v bodu 3. Naproti tomu kolize, k nimž dochází nevědomky, nemají být trestány.
- b) Údery rukavicemi nebo hokejkou, např. před brankou, se posuzují podle běžných pravidel a trestají se menším nebo větším trestem + osobním trestem do konce utkání podle pravidel č. 528 Hrubost, 525 Krosček, 537 Sekání.
- c) Hra tělem na hráče bez puku musí být trestána podle pravidel č. 534 Nedovolené bránění nebo č. 522 Napadení.
- d) Jako nejhrubší a krajně nesportovní je nutno posuzovat nájezd do protihráče zezadu. Takový zákrok se trestá větším + osobním trestem do konce utkání nebo trestem ve hře podle pravidla č. 523 Naražení zezadu. Za porušení tohoto pravidla není možné v soutěžích uvedených v čl. 1. a) uložit jen menší trest a osobní trest.

I když se hráč takovým zákrokem současně proviní např. podle pravidla Krosček, Faul loktem nebo kolenem, Napadení, Vražení na hrazení apod., bude vždy potrestán podle pravidla Naražení zezadu, neboť podle tohoto pravidla se ukládá přísnější trest.

- e) Dojde-li při hře tělem ke zranění, uloží se vždy větší trest, případně osobní trest do konce utkání, je-li tak uvedeno v pravidlech.
- f) Jestliže má hra tělem hrubší charakter, jedná-li se o brutální zákrok, je zřejmý záměr soupeře zranit nebo je-li patrná snaha vyřadit zákrokem soupeře z utkání, musí být použito pravidlo č. 527 Nadměrně hrubá hra a uložen trest ve hře.

5. Nesportovní chování

- a) Jako nesportovní chování bude posuzováno chování trenéra nebo jiného funkcionáře družstva, který jakýmkoliv způsobem nabádá hráče k nedovolené hře tělem nebo jiným nedovoleným zákrokům. V prvním takovém případě rozhodčí v nejbližším přerušení napomene družstvo prostřednictvím kapitána. Při druhém porušení tohoto ustanovení u téhož družstva uloží menší trest pro hráčskou lavici podle pravidla č. 551. Každé další porušení tohoto ustanovení stejným družstvem má za následek kromě menšího trestu pro hráčskou lavici i osobní trest do konce utkání pro funkcionáře, který se dopustil takového jednání.
- b) Jakýkoli záměrný fyzický kontakt hráče s protihráčem v přerušené hře je nesportovní chování a trestá se větším trestem jako napadení. Dojde-li takovým zákrokem ke zranění musí být zákrok posouzen jako porušení jiných pravidel (např. hrubost, faul loktem, krosček, vysoká hůl) a potrestán větším trestem a osobním trestem do konce utkání.

Schváleno VV ČSLH dne 22. června 2012.

Tato vnitřní směrnice je platná dnem schválení VV ČSLH, účinnosti nabývá dnem 1. září 2012 a datem nabytí účinnosti ruší platnost a účinnost všech směrnic dříve upravujících výše uvedené.

V Praze, 9. srpna 2012

JUDr. Tomáš Král
prezident
Český svaz ledního hokeje

Martin Urban
generální sekretář
Český svaz ledního hokeje

19. Vnitřní směrnice Českého svazu ledního hokeje z.s. č.117

upravující

pravidla ledního hokeje v utkáních soutěží 2. - 4. tříd

Článek I.

PŮSOBNOST

Tato směrnice upravuje pravidla ledního hokeje v utkáních mistrovských a nemistrovských, dlouhodobých a krátkodobých soutěží organizovaných řídicím orgánem soutěže ve smyslu čl. 202 soutěžního a disciplinárního řádu Českého svazu ledního hokeje z.s. (dále jen jako „SDŘ“) pro soutěže věkové kategorie 4. tříd (pro sezónu 2020-2021 se jedná o hráče ročníku narození 2011), věkové kategorie 3. tříd (pro sezónu 2020-2021 se jedná o hráče ročníku narození 2012) a věkové kategorie 2. tříd (pro sezónu 2020-2021 se jedná o hráče ročníku narození 2013, a mladší).

Článek II.

HRACÍ PLOCHA

Hrací plocha se vytvoří tak, že se na vyznačené modré čáry položí mantinely.

1. Utkání se hraje v útočných, resp. obranných třetinách, a to i na dvou plochách současně.
2. Střední pásmo je vyhrazeno pro střídání a odpočinek hráčů, pobyt trenérů a vedoucích družstev.
3. Střední pásmo je k účelu dle písm. 3. tohoto článku vybaveno přenosnými lavičkami.
4. Pro utkání soutěže 4. tříd může být hrací plocha vytvořena též následovně:
 - a) na polovině hrací plochy, a to i na dvou plochách současně; Mantinely se položí na středovou červenou čáru; Při hře na této hrací ploše využívají družstva standardních hráčských lavic s tím, že na pravé hráčské lavici střídají družstva, která hrají na pravé polovině hrací plochy, na levé hráčské lavici družstva, která hrají na levé polovině hrací plochy (viz příloha č. 1 této směrnice),
 - b) na podélné polovině hrací plochy, a to i na dvou plochách současně; Mantinely se položí po celé ose hrací plochy; Při hře na této hrací ploše využívají družstva standardních hráčských lavic a trestných lavic s tím, že družstva provádějí střídání vždy z té hráčské, resp. trestné lavice, která je blíže jejich brance (viz příloha č. 2 této směrnice),
 - c) na třetinách hrací plochy, a to i na dvou plochách současně; Mantinely se položí na jednu z modrých čar hrací plochy, čímž vznikne prostor pro hru na dvou třetinách hrací plochy a rovněž prostor pro hru na jedné třetině hrací plochy; Při hře na této hrací ploše využívají družstva standardních hráčských lavic s tím, že na pravé hráčské lavici střídají družstva, která hrají na pravé polovině hrací plochy, na levé hráčské lavici družstva, která hrají na levé polovině hrací plochy (viz příloha č. 3 této směrnice).

Článek III.

BRANKY

1. Každé hřiště musí mít dvě branky o rozměrech stanovených čl. 20 pravidel ledního hokeje 2018-2022, po jedné na každé straně hřiště, přičemž ve všech utkáních je povinné používání snížených branek (o výšce 101 cm včetně horní tyče).
2. Branky se umísťují na obvodu kruhů pro vhazování tak, aby za brankou zůstal volný prostor o šířce 1,5 m pro bezpečné pokračování ve hře i za brankou.
3. Pokud jsou utkání soutěží věkové kategorie 4. tříd hrána na polovinu hrací plochy dle čl. II odst. 5. písm. a) této směrnice, musí být jedna z branek umístěna do vymezeného místa jako při hře na celé hřiště a druhá branka musí být umístěna ve středním pásmu tak, aby za oběma brankami zůstal stejně široký volný prostor pro bezpečné pokračování ve hře i za brankou.

4. Pokud jsou utkání soutěží věkové kategorie 4. tříd hrána na polovinu hrací plochy dle čl. II odst. 5. písm. b) této směrnice, musí být obě branky umístěny na brankovou čáru s tím, že vzdálenost od středu branky k hrazením musí být shodná.
5. Pokud jsou utkání soutěží věkové kategorie 4. tříd hrána na třetinách hrací plochy dle čl. II odst. 5. písm. c) této směrnice, musí být branky na při hře menší části hřiště (na jedné třetině hřiště) umístěny na obvodu kruhů pro vhažování tak, aby za brankou zůstal volný prostor o šířce 1,5 m pro bezpečné pokračování ve hře i za brankou, při hře na větší části hřiště (na dvou třetinách hřiště) musí být jedna z branek umístěna do vymezeného místa jako při hře na celé hřiště a druhá branka musí být umístěna ve středním pásmu mezi středovou a vzdálenější modrou čáru tak, aby za oběma brankami zůstal stejně široký volný prostor pro bezpečné pokračování ve hře i za brankou.

Článek IV. VÝZBROJ A VÝSTROJ

1. Hráči nastupují k utkání v kompletní výstroji a výzbroji pro lední hokej.
2. Utkání soutěží věkové kategorie 2. tříd se hrají výhradně s odlehčenými (modrými) puky.
3. Jednotlivé formace družstva (čtveřice/trojice) jsou barevně označeny páskou na levé paži hráče.
4. Barevné označení formací družstva je jednotné: 1. formace - červená, 2. - zelená, 3. - modrá, 4. - žlutá. Jednotlivé formace družstva jsou v zápise o utkání uvedeny v pořadí dle předchozí věty, u všech hráčů družstva musí být uvedeno číslo dresu a poznámka o barevném zařazení do formace družstva vyznačená písmeny Č - červená, resp. Z - zelená, resp. M - modrá, resp. Ž - žlutá.

Článek V. DRUŽSTVA/ROČNÍKY NAROZENÍ

1. Družstvo je povinno k utkání soutěže věkové kategorie 2. tříd hraném na hřišti dle čl. II odst. 1. - 4. této směrnice nastoupit ve stanoveném počtu hráčů, minimálně s 1 brankářem a 8 hráči do pole, maximálně s 2 brankáři a 16 hráči do pole. V utkání hrají za družstvo 1 brankář a 4 hráči do pole. V případě, že složení družstva neumožňuje střídání kompletních formací o 4 hráčích do pole, musí trenér družstva postupovat tak, aby nekompletní formace hráčů byla doplňována o hráče z ostatních formací formou pravidelné a rovnoměrné rotace všech hráčů do pole a v duchu „Fair Play“.
2. Družstvo je povinno k utkání soutěže věkové kategorie 3. tříd hraném na hřišti dle čl. II odst. 1. - 4. této směrnice nastoupit ve stanoveném počtu hráčů, minimálně s 1 brankářem a 6 hráči do pole, maximálně s 2 brankáři a 12 hráči do pole. V utkání hrají za družstvo 1 brankář a 3 hráči do pole. V případě, že složení družstva neumožňuje střídání kompletních formací o 3 hráčích do pole, musí trenér družstva postupovat tak, aby nekompletní formace hráčů byla doplňována o hráče z ostatních formací formou pravidelné a rovnoměrné rotace všech hráčů do pole a v duchu „Fair Play“.
3. Družstvo je povinno nastoupit k utkání soutěže věkové kategorie 4. tříd hraném na hřišti dle:
 - a) čl. II odst. 1. - 4. této směrnice - ve stanoveném počtu hráčů, minimálně s 1 brankářem a 6 hráči do pole, maximálně s 2 brankáři a 12 hráči do pole; V utkání hrají za družstvo 1 brankář a 3 hráči do pole; V případě, že složení družstva neumožňuje střídání kompletních formací o 3 hráčích do pole, musí trenér družstva postupovat tak, aby nekompletní formace hráčů byla doplňována o hráče z ostatních formací formou pravidelné a rovnoměrné rotace všech hráčů do pole a v duchu „Fair Play“;
 - b) čl. II odst. 5. písm. a) - c) této směrnice - ve stanoveném počtu hráčů, minimálně s 1 brankářem a 8 hráči do pole, maximálně s 2 brankáři a 16 hráči do pole, přičemž řídicí orgán rozhodne, zda v utkání hrají za družstvo 1 brankář a 3 hráči do pole, nebo 1 brankář a 4 hráči do pole; V případě, že složení družstva neumožňuje střídání kompletních formací, musí trenér družstva postupovat tak, aby nekompletní formace hráčů byla doplňována o hráče z ostatních formací formou pravidelné a rovnoměrné rotace všech hráčů do pole a v duchu „Fair Play“.

4. Brankáři mohou v utkání střídat kdykoliv při přerušené hře na pokyn trenéra družstva. V utkání nesmí být brankář odvolán a nahrazen hráčem v poli.
5. Družstvo je povinno dodržet pravidelné střídání všech formací v průběhu celého utkání.
6. Hráčům „začátečnickům“ se povoluje start za družstvo hráčů mladšího ročníku narození, a to v maximálním počtu dvou takových hráčů za družstvo klubu v utkání (tj. v soutěži věkové kategorie 2. tříd mohou nastoupit za družstvo klubu v utkání též dva hráči věkové kategorie 3. tříd, v soutěži věkové kategorie 3. tříd mohou nastoupit za družstvo klubu v utkání též dva hráči věkové kategorie 4. tříd a v soutěži věkové kategorie 4. tříd mohou nastoupit za družstvo klubu v utkání též dva hráči věkové kategorie 5. tříd). Start takových hráčů je možný pouze se souhlasem trenéra soupeře, v průběhu příslušného utkání je též právem trenéra soupeře požádat rozhodčího utkání, aby v dalším průběhu příslušného utkání nepřipustil ke hře hráče „začátečnicka“, pokud existují pochybnosti, že daný hráč je skutečně začátečníkem, či pokud svou výkonností výrazně převyšuje ostatní hráče příslušného utkání. Rozhodčí utkání je povinen takové žádosti vyhovět.

Článek VI. HRACÍ DOBA

Hrací doba všech utkání věkových kategorií 2. a 3. tříd a turnajových utkání věkové kategorie 4. tříd je 3 x 15 minut hrubého času. Hrací doba utkání věkové kategorie 4. tříd, které nejsou hrány turnajově, je 3 x 21 minut hrubého času. Měření času se provádí centrálně pro obě souběžně hraná utkání.

1. Přestávky mezi třetinami jsou minimální. Družstva si před začátkem každé části hry strany nemění.

Článek VII. ROZHODČÍ

1. Utkání hrané na třetině, resp. polovině hrací plochy řídí jeden rozhodčí.
2. Jediným bodem pro vzhazování je vždy střed hřiště.
3. Rozhodčí je povinen mít u sebe na začátku utkání 1 - 2 náhradní puky pro zajištění neprodleného pokračování ve hře, např. v situaci při vyhození puku mimo hrací plochu.
4. Rozhodčí pískáním přeruší hru pouze při vstřelení gólu, při nařízení trestného střelení a při rozehrání akce brankářem (odstoupení hráčů).

Článek VIII. PŘESTUPKY PROTI PRAVIDLŮM A TRESTY

Za vyjmenované přestupky (nedovolená hra tělem, bodnutí koncem nebo špičkou hole, sekání, krosček, podražení, vražení na hrzení, vysoká hůl a také při hře po odpískání) nařídí rozhodčí proti družstvu provinivšímu se hráče trestné střelení.

1. Za ostatní fauly rozhodčí napomene provinivšího se hráče bez přerušení hry.
2. Pravidlo o ofsajdu a pravidlo o zakázaném uvolnění se v utkání soutěží 2. - 4. třídy neuplatňuje. V utkáních soutěží 4. tříd hraných na třetinách hrací plochy dle čl. II odst. 5. písm. b) této směrnice, dojde-li k ofsajdovému postavení hráče útočícího družstva, rozhodčí utkání hru nepřerušuje, ale oznámí hlasitě „Ofsajd“ a vyzve hráče útočícího družstva, aby opustili útočné pásmo, aniž by pokračovali ve hře s pukem. V případě, že hráči útočícího družstva pokynu neuposlechnou a dosáhnou vstřelení gólu, rozhodčí přeruší hru, provinivší se družstvo opustí útočné pásmo a hra pokračuje rozehrávkou brankáře bránícího družstva.

Článek IX. TRESTNÉ STŘÍLENÍ

Trestné střelení vždy provede hráč do pole, který byl faulován (výjimka z čl. 176 pravidel ledního hokeje 2018-2022). Trestné střelení za pokračování ve hře po odpískání provede hráč do pole určený trenérem družstva z hráčů do pole, kteří byli v okamžik přestupku na hrací ploše.

1. Trestné střelení za faul na brankáře provede hráč do pole určený trenérem družstva z hráčů do pole, kteří byli v okamžik faulu na hrací ploše.
2. Hráči obou družstev s výjimkou hráče do pole provádějícího trestné střelení a bránícího brankáře jsou povinni před provedením trestného střelení zcela opustit hrací plochu a zůstat tam v průběhu trestného střelení.
3. Trestné střelení hráč do pole provede z prostoru vlastní branky poté, co rozhodčí dá zapískáním pokyn hráči v poli, aby zahájil trestné střelení.
4. Řídící orgán soutěže rozhodne, zda se trestná střelení provádějí bezprostředně po přestupku s tím, že uplynulá hrací doba za trestné střelení se nenastavuje, nebo zda se trestná střelení provádějí po konci příslušné třetiny.

Článek X. LETMÉ STŘÍDÁNÍ

Interval střídání po 60 sekundách hry provádí časoměřič zvukovým signálem, odlišným zapískáním nebo slovním povelům.

1. Hráči, kteří byli ve hře, se již nesmí s viditelným úmyslem dotknout puku a jsou povinni neprodleně odjet na střídačku. Ve stejný okamžik do hry naskočí hráči do pole z hráčské lavice a plynule pokračují ve hře.
2. Střídání hráčů se musí provádět v prostoru střídačky družstva.

Článek XI. PŘERUŠENÍ HRY/ROZEHRÁNÍ

1. Vhazování se provádí pouze při zahájení utkání/třetiny.
2. Pokud je puk v držení brankáře nebo má dojít k rozehrání hry po dosažení gólu, hráči do pole soupeře mají za povinnost (na povel rozhodčího) odstoupit do takové vzdálenosti, aby brankář mohl nerušeně rozehrát puk.

Článek XII. ORGANIZACE UTKÁNÍ

Utkání věkových kategorií 2. - 3. tříd jsou organizována výhradně turnajovým způsobem. Utkání věkové kategorie 4. tříd mohou být organizována turnajovým způsobem, nebo klasickým zápasovým způsobem, a to dle rozhodnutí řídícího orgánu soutěže.

1. Utkání věkových kategorií 2. - 4. tříd mohou být hrána pouze ve víkendových dnech, nebo ve státních svátcích. V případě turnajových utkání je řídící orgán soutěže povinen zajistit, že každé družstvo neodehraje více jak dva turnaje za kalendářní měsíc, v případě klasických utkání hraných družstvy věkové kategorie 4. tříd je řídící orgán soutěže povinen zajistit, že každé družstvo neodehraje více jak tři soutěžní utkání za kalendářní měsíc.
2. Systémy turnajů jsou v kompetenci řídícího orgánu soutěže s ohledem na počty přihlášených družstev do příslušné soutěže..
3. V utkáních soutěží věkových kategorií 2. - 4. tříd není povoleno zobrazovat průběžné a konečné skóre na časomíře. Výsledek utkání se do zápisu o utkání nevyplňuje.
4. Klubům a jeho funkcionářům (vedoucím družstva, trenérům atd.), rozhodčím i řídícímu orgánu soutěže se zakazuje vést jakoukoliv statistiku o průběhu utkání, či tabulku příslušné soutěže.
5. Hrací doba všech utkání věkových kategorií 2. a 3. tříd a turnajových utkání věkové kategorie 4. tříd je 3 x 15 minut hrubého času. Hrací doba utkání věkové kategorie 4. tříd, které nejsou hrány turnajově, je 3 x 21 minut hrubého času. Měření času se provádí centrálně pro obě souběžně hraná utkání.

**Článek XIII.
ZÁVĚREČNÁ USTANOVENÍ**

1. Schváleno VV ČSLH dne 10. 9. 2020.
2. Tato vnitřní směrnice je platná a účinná od data jejího schválení VV ČSLH a ruší směrnici dříve upravující výše uvedené.

V Praze dne 10. 9. 2020

.....
JUDr. Tomáš Král
prezident
Český svaz ledního hokeje z.s.

.....
Martin Urban
generální sekretář
Český svaz ledního hokeje z.s.

Varianta č. 1

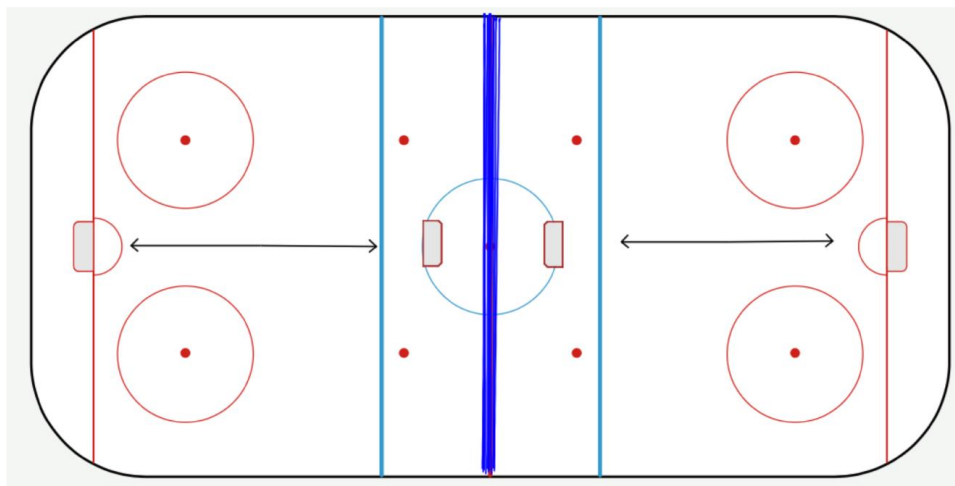

Varianta č. 2

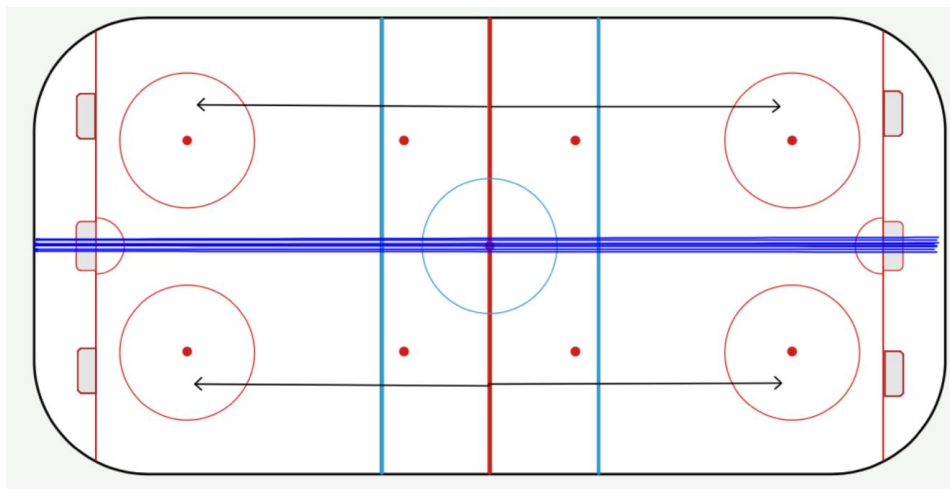

Varianta č. 3

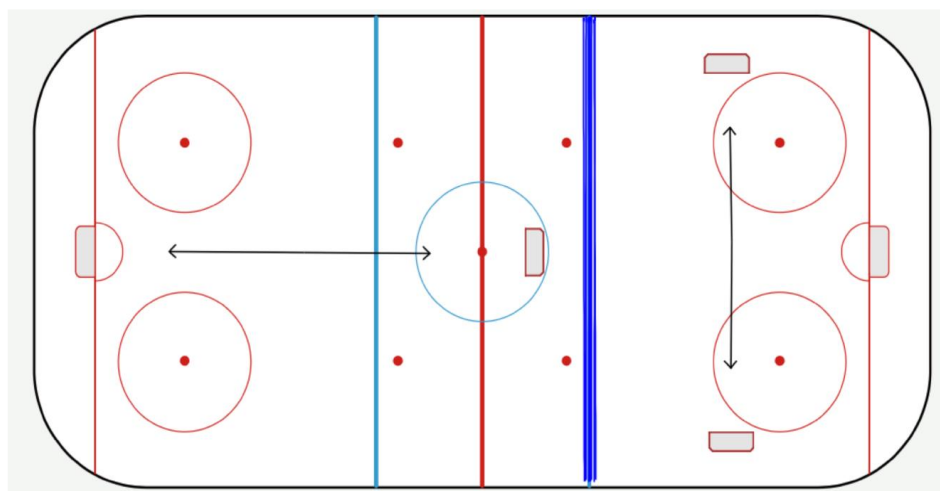

20. Tabulka vzdáleností

	CTR	HLI	CHN	CHT	CHR	LAN	LIT	MTR	PCE	POL	SKU	SVE	ZAM
Česká Třebová	x	55	25	75	55	20	15	35	65	35	45	105	30
Hlinsko	55	x	50	25	30	70	45	70	40	30	15	55	70
Choceň	25	50	x	75	40	35	25	55	45	45	30	95	30
Chotěboř	75	25	75	x	40	90	70	90	55	55	35	30	90
Chrudim	55	30	40	40	x	75	50	80	15	55	25	55	65
Lanškroun	20	70	35	90	75	x	30	25	80	40	60	115	30
Litomyšl	15	45	25	70	50	30	x	40	55	20	35	100	40
Moravská Třebová	35	70	55	90	80	25	40	x	90	35	65	115	50
Pardubice	65	40	45	55	15	80	55	90	x	65	40	80	65
Polička	35	30	45	55	55	40	20	35	65	x	30	80	55
Skuteč	45	15	30	35	25	60	35	65	40	30	x	65	60
Světlá nad Sázavou	105	55	95	30	55	115	100	115	80	80	65	x	120
Žamberk	30	70	30	90	65	30	40	50	65	55	60	120	x
Dolní Město	105	55	100	35	65	120	95	120	85	85	70	7	120
Hrochův Týnec	50	30	30	50	15	65	40	70	20	50	15	65	55
Chrast u Chrudimě	50	20	35	40	15	65	40	75	25	40	7	65	60
Korouhev	40	35	45	55	60	45	25	40	65	5	35	75	65
Jenišovice	40	30	23	45	23	55	30	65	30	40	12	75	50
Králíky	45	95	50	115	90	30	50	50	80	65	75	140	25
Lázně Bohdaneč	70	45	50	60	20	90	60	95	10	70	40	70	70
Letohrad	25	70	30	90	65	20	30	45	70	50	60	120	10
Luže	35	25	20	45	27	50	25	55	40	32	12	75	50
Slatiňany	60	25	40	35	5	75	50	85	15	65	18	60	65
Sobířov	80	15	65	10	35	85	60	80	50	45	30	35	85
Svitavy	25	50	45	70	65	25	25	20	75	20	50	95	50
Třebovice	8	60	35	80	65	12	20	27	70	35	50	105	40
Ústí n.O.	10	55	20	80	55	20	20	40	60	40	45	100	20
Vrbatův Kostelec	45	12	35	35	25	65	35	70	30	35	8	60	60
Vysoké Mýto	30	35	10	60	30	45	16	50	35	35	22	80	35

Poznámka: případnou odchylku od uvedených vzdáleností rozhodčí zdůvodní ve vyúčtování.

21. Pravidla pro hru v prodloužení

Doplněk pravidel ledního hokeje pro utkání KLM (včetně play off), ukončených v normální hrací době nerozhodným výsledkem.

V prodloužení hraje každé družstvo v počtu 3 hráčů a 1 brankáře. Další tresty jsou ukládány podle pravidel platných v řádné hrací době.

- a) Pokud je družstvo trestáno v prodloužení, družstva hrají 4 na 3.
- b) Pokud je družstvo v prodloužení trestáno tak, že vzniká výhoda dvou hráčů, potom družstvo, které se přestupku dopustilo, zůstane ve třech hráčích, zatímco družstvo, které se neprovinilo, má povoleno pět hráčů.
- c) V prvním přerušení poté, co výhoda dvou hráčů skončila, poměr hráčů se vrátí přiměřeně situaci do stavu 3 na 3, nebo 4 na 3.
- d) Pokud početní výhoda jednoho hráče trvá z řádného hracího času do prodloužení, výše zmíněné kritérium bude použito při začátku prodloužení. Pokud na konci řádné hrací doby družstva hrála 5 na 4, prodloužení začíná v poměru 4 na 3.
- e) Pokud řádná hrací doba končí přesilovkou 5 na 3, družstva začínají prodloužení v poměru 5 na 3. S vypršením trestů v průběhu hry se poměr hráčů může změnit na 5 na 5, nebo 5 na 4. Při nejbližším přerušení hry musí být poměr hráčů upraven na 3 na 3, nebo 4 na 3.
- f) Pokud při skončení řádné hrací doby jsou družstva 3 na 3, prodloužení začíná hrou 3 na 3. Jakmile poměr hráčů v průběhu hry dosáhne 5 na 4, nebo 5 na 5, při nejbližším přerušení hry se poměr hráčů upraví přiměřeně situaci 4 na 3, nebo 3 na 3.
- g) Pokud při skončení řádné hrací doby jsou družstva 4 na 4 s hráčem, nebo hráči na trestné lavici odpykávajícími trest, prodloužení začíná 3 na 3 a hráči opustí trestnou lavici normálně do počtu 4 na 3, nebo 4 na 4. Při nejbližším přerušení se poměr hráčů upraví přiměřeně situaci 4 na 3, nebo 3 na 3.

V sezóně 2020/21 platí pouze pro K L M včetně play off.		
počet bodů pro vítěze v normálním čase		3 (neplatí pro play-off)
počet bodů při nerozhodném stavu v normálním čase		1 / 1 (neplatí pro play-off)
počet bodů pro vítěze v prodloužení nebo po SN		2 (1+1) (neplatí pro play-off)
při nerozhodném stavu se prodlužuje		ano
přestávka před prodloužením (min.)		2
úprava ledu před prodloužením		ne
výměna stran před prodloužením		ne
prodloužení (min.)		5
náhlé vítězství v prodloužení		ano
počet hráčů v prodloužení (kromě brankářů)		3 / 3
počet hráčů na konci normální hrací doby	5 / 5	3 / 3
	5 / 4	4 / 3
	5 / 3	5 / 3
	4 / 4	3 / 3
	4 / 3	4 / 3
	3 / 3	3 / 3
1 trest uložený v prodloužení - počet hráčů		3 / 4
2 tresty uložené v prodloužení - počet hráčů		3 / 5
1 menší trest na obou stranách - počet hráčů		3 / 3
při nerozhodném stavu po prodloužení následují SN		ano
strana pro SN		na obou stranách hřiště
úprava ledu před SN		ano v šířce min 5 m
střílí se na jednu / dvě branky		2
počet SN v první sérii		5/5
počet nominovaných hráčů pro první sérii		nenominuje se
v první sérii stejný hráč opakovaně		ne
výměna pořadí střelících		ano
rozhodující série		1 / 1
počet nominovaných hráčů pro rozhodující sérii		nenominuje se
stejný hráč opakovaně v sérii 1/1		ano
formálně úprava vyplývá z ...		Rozpisu soutěží 2018/19

22. KRAJSKÁ LIGA MUŽŮ

Účastníci:

- | | |
|-------------------------------|--------------------------|
| 1. HC Chrudim | 6. HC Světlá nad Sázavou |
| 2. HC Slovan Moravská Třebová | 7. HC Litomyšl |
| 3. HC Spartak Choceň | 8. HC Hlinsko |
| 4. HC Chotěboř | 9. TJ Lanškroun |
| 5. HC Kohouti Česká Třebová | 10. HC Spartak Polička |

Herní systém:

1. část: dvoukolově každý s každým, tj. 18 utkání, o pořadí pro 2.část.

2. část: týmy po 1. části umístěné na sudých místech proti týmům na lichých místech dvoukolově každý s každým, tj. 10 utkání, o pořadí pro play off.

3. část: play off o přeborníka kraje

ČF: 1-8, 2-7, 3-6, 4-5 na tři vítězná utkání o postup do semifinále. Začíná se na hřišti lépe umístěného týmu po 2. části soutěže. Vítězové postupují do SF, poražení hrají play off o pohár Vladimíra Martince.

Týmy na 9. a 10. místě po 2. části sehraji dvě utkání (venku-doma, dvoubodový systém). Začíná se na hřišti hůře umístěného týmu po 2. části o lepší pozici pro nasazení do předkola soutěže o pohár V. Martince. Tu bude mít tým, který získá z obou utkání vyšší počet bodů. Při rovnosti bodů se druhé utkání prodlužuje 5 minut, popř. následují samostatné nájezdy v sérii po pěti na každé straně a následně po jednom do rozhodnutí (s výměnou pořadí).

SF: vítězové ČF na tři vítězná utkání. Začíná se na hřišti lépe umístěného týmu po 2. části.

F: vítězové SF na tři vítězná utkání. Začíná se na hřišti lépe umístěného týmu po 2. části.

o 3. m.: poražení v SF na dvě utkání (venku-doma, dvoubodový systém). Začíná se na hřišti hůře umístěného týmu po 2. části. Celkově 3. místo obsadí družstvo, které získá z obou utkání vyšší počet bodů. Při rovnosti bodů se utkání prodlužuje 5 minut, popř. následují samostatné nájezdy v sérii po pěti na každé straně a následně po jednom do rozhodnutí (s výměnou pořadí).

Play off o „Pohár Vladimíra Martince“

Hrají týmy, které budou vyřazeny ve čtvrtfinále play off o přeborníka kraje, přičemž dva nejlépe umístěné týmy po 2. části vyřazené ve ČF o přeborníka kraje postupují do SF přímo.

Předkolo: Zbývající dva týmy vyřazené ve ČF se utkají v předkole o dvě postupová místa do SF ve dvou utkáních (venku-doma, dvoubodový systém) s týmy na 9. a 10. místě po 2. části. Začíná se na hřišti hůře umístěného týmu po 2. části. Do SF postoupí týmy, které získají z obou utkání vyšší počet bodů. Při rovnosti bodů se utkání prodlužuje 5 minut, popř. následují samostatné nájezdy v sérii po pěti na každé straně a následně po jednom do rozhodnutí (s výměnou pořadí).

SF: 1-4, 2-3 na dvě vítězná utkání. Začíná se na hřišti lépe umístěného týmu po 2. části, vyřazeného ve čtvrtfinále o přeborníka kraje.

F: vítězové SF na dvě vítězná utkání. Začíná se na hřišti lépe umístěného týmu po 1. části.

o 3. m.: poražení v SF na dvě utkání (venku-doma, dvoubodový systém). Začíná se na hřišti hůře umístěného týmu po 2. části. Celkově 3. místo v play off o Pohár Vladimíra Martince obsadí družstvo, které získá z obou utkání vyšší počet bodů. Při rovnosti bodů se utkání prodlužuje 5 minut, popř. následují samostatné nájezdy v sérii po pěti na každé straně a následně po jednom do rozhodnutí (s výměnou pořadí).

Postup: družstvo, které se umístí na celkovém 1. místě v play off o přeborníka kraje, získá právo účasti v kvalifikaci o 2. ligu ČR.

Sestup: ze soutěže se nesestupuje.

Hrací dny: neděle, středa

Jestliže nebude utkání sehráno v řádném termínu, je stanoven jako oficiální náhradní hrací den pátek (pokud se kluby nedohodnou jinak).

Utkání 1. a 2. části mohou být se souhlasem soupeře sehrána i ve čtvrtek, resp. v sobotu.

Poslední kolo 1. a 2. části musí být odehráno ve stejný den a ve shodný čas nebo dříve, ne však později.

Termíny:	1. část	2. část	3. část
zahájení:	27. 09. 2020	06. 12. 2020	24. 01. 2021
ukončení:	29. 11. 2020	17. 01. 2021	21. 03. 2021

Technické normy:

1. Hostování mezi soutěžemi (střídavý start) se povoluje hráčům do 22 let neomezeně, minimálně však na dobu 30 dnů.
2. Hostování mezi soutěžemi (střídavý start) do KLM řeší Přestupní řád mimo klubů Extraligy a I. Ligy, část IV, článek 7, odst. 3.
3. V play off mohou za zúčastněné Kluby nastoupit pouze hráči, kteří za příslušný Klub odehráli minimálně 50 % utkání v soutěži s tím, že se počítá počet startů za všechna družstva daného Klubu, avšak utkání play-off se do tohoto počtu nezapočítávají. U brankáře se do tohoto počtu započítávají i ta utkání, ve kterých byl uveden v zápise o utkání, aniž by zasáhl do hry. Podmínku 50 % odehraných utkání za příslušný Klub nemusí splnit ten hráč, který získal oprávnění hrát za Klub do 15. 12. 2019 a v následujícím období nesehrál žádné soutěžní utkání za jiný Klub s výjimkou Univerzitní ligy.
4. Ustanovení bodu 3. se netýká hráčů juniorského věku.
5. Určení 50 % utkání = 14 utkání.
6. Pořádající klub předá před utkáním 10 vstupenek pro hostující družstvo (na požádání).
7. Pořádající klub je povinen mít při každém utkání zpravodaje pro on-line přenos v min. rozsahu: jména střelců gólů D i H, jména vyloučených D i H a druh přestupku. Zakázáno je vkládání reklam bez povolení poskytovatele systému.
8. Domácí nastupují v utkáních ve světlých dresech, hosté v tmavých .
9. Hráči nemusí mít stejnou barvu přileb a čísla na rukávech, hráči musí mít stejnou barvu stulpen a kalhot, s výjimkou brankáře, doporučený jsou jmenovky na dresech hráčů.
10. Všechna utkání posledního kola 1. a 2. části musí být sehrána ve stejném termínu a stejném čase nebo dříve.
11. Pouze v utkáních play off hraných do rozhodnutí se odměna hlavního a čárových rozhodčích zvyšuje ve čtvrtfinále o 20 %, v semifinále o 30 % a ve finále o 50 %. Toto neplatí pro HR při utkáních, řízených systémem 4 rozhodčích.

Doplňek pravidel pro utkání s nerozhodným výsledkem v normální hrací době

Za vítězství v normální hrací době získá družstvo 3 body, v případě nerozhodného výsledku získají družstva po bodu. Po 2 min. přestávce následuje 5 min. prodloužení (bez úpravy ledu a bez výměny stran), každé družstvo hraje v prodloužení v počtu tří hráčů a jednoho brankáře. Nedojde-li k rozhodnutí, provede se úprava ledu v šířce alespoň 5 m a pokračuje se samostatnými nájezdy podle čl. 406 SDŘ LH. Každé družstvo nominuje 5 střelců. Nebude-li rozhodnuto ani po pěti SN, pokračuje se po jednom SN na každé straně (s výměnou pořadí) do rozhodnutí. Vítěz získává druhý bod.

22.1 ROZPIS SOUTĚŽE: KL MUŽŮ - 1. část

1. kolo – 27. 09. 2020 neděle			změna	čas	výsledek
E0001	Chrudim	Polička		17:00	
E0002	Mor. Třebová	Lanškroun		17:00	
E0003	Hlinsko	Choceň	ZP	17:30	
E0004	Chotěboř	Litomyšl	PÁ 02.10.20	19:00	
E0005	Česká Třebová	Světlá n. S.		17:00	

2. kolo – 30. 09. 2020 středa			změna	čas	výsledek
E0006	Polička	Světlá n. S.		18:30	
E0007	Litomyšl	Česká Třebová	ST 28.10.20	18:30	
E0008	Hlinsko	Chotěboř		18:30	
E0009	Lanškroun	Choceň		19:00	
E0010	Chrudim	Mor. Třebová		18:30	

3. kolo - 04. 10. 2020 neděle			změna	čas	výsledek
E0011	Mor. Třebová	Polička		17:00	
E0012	Chrudim	Choceň	ZP	17:00	
E0013	Chotěboř	Lanškroun		17:00	
E0014	Česká Třebová	Hlinsko		17:00	
E0015	Světlá n. S.	Litomyšl		17:00	

4. kolo - 07. 10. 2020 středa			změna	čas	výsledek
E0016	Polička	Litomyšl		18:30	
E0017	Hlinsko	Světlá n. S.		18:30	
E0018	Lanškroun	Česká Třebová		19:00	
E0019	Chrudim	Chotěboř		18:30	
E0020	Mor. Třebová	Choceň		19:00	

5. kolo - 11. 10. 2020 neděle			změna	čas	výsledek
E0021	Polička	Choceň	ZP	17:00	
E0022	Chotěboř	Mor. Třebová		17:00	
E0023	Česká Třebová	Chrudim		17:00	
E0024	Světlá n. S.	Lanškroun		17:00	
E0025	Litomyšl	Hlinsko		17:00	

6. kolo - 14. 10. 2020 středa			změna	čas	výsledek
E0026	Polička	Hlinsko		18:30	
E0027	Lanškroun	Litomyšl		19:00	
E0028	Chrudim	Světlá n. S.		18:30	
E0029	Mor. Třebová	Česká Třebová		19:00	
E0030	Chotěboř	Choceň	ZP	18:30	

7. kolo - 18. 10. 2020 neděle			změna	čas	výsledek
E0031	Chotěboř	Polička		17:00	
E0032	Česká Třebová	Choceň		17:00	
E0033	Světlá n. S.	Mor. Třebová		17:00	
E0034	Litomyšl	Chrudim		17:00	
E0035	Hlinsko	Lanškroun		17:30	

8. kolo - 21. 10. 2020 středa			změna	čas	výsledek
E0036	Polička	Lanškroun		18:30	
E0037	Chrudim	Hlinsko		18:30	
E0038	Mor. Třebová	Litomyšl		19:00	
E0039	Světlá n. S.	Choceň	ZP	18:30	
E0040	Chotěboř	Česká Třebová		18:30	

9. kolo - 25. 10. 2020 neděle			změna	čas	výsledek
E0041	Česká Třebová	Polička		17:00	
E0042	Světlá n. S.	Chotěboř		17:00	
E0043	Litomyšl	Choceň		17:00	
E0044	Hlinsko	Mor. Třebová		17:30	
E0045	Lanškroun	Chrudim		17:00	

10. kolo - 01. 11. 2020 neděle			změna	čas	výsledek
E0046	Polička	Chrudim		17:00	
E0047	Lanškroun	Mor. Třebová		17:00	
E0048	Choceň	Hlinsko	ZP	17:00	
E0049	Litomyšl	Chotěboř		17:00	
E0050	Světlá n. S.	Česká Třebová		17:00	

11. kolo - 04. 11. 2020 středa			změna	čas	výsledek
E0051	Světlá n. S.	Polička		18:30	
E0052	Česká Třebová	Litomyšl		18:30	
E0053	Chotěboř	Hlinsko		18:30	
E0054	Choceň	Lanškroun		18:30	
E0055	Mor. Třebová	Chrudim		19:00	

12. kolo - - 08. 11. 2020 neděle			změna	čas	výsledek
E0056	Polička	Mor. Třebová		17:00	
E0057	Choceň	Chrudim	ZP	17:00	
E0058	Lanškroun	Chotěboř		17:00	
E0059	Hlinsko	Česká Třebová		17:30	
E0060	Litomyšl	Světlá n. S.		17:00	

13. kolo - - 11. 11. 2020 středa			změna	čas	výsledek
E0061	Litomyšl	Polička		18:30	
E0062	Světlá n. S.	Hlinsko		18:30	
E0063	Česká Třebová	Lanškroun		18:30	
E0064	Chotěboř	Chrudim		18:30	
E0065	Choceň	Mor. Třebová		18:30	

14. kolo - 15. 11. 2020 neděle			změna	čas	výsledek
E0066	Choceň	Polička	ZP	17:00	
E0067	Mor. Třebová	Chotěboř		17:00	
E0068	Chrudim	Česká Třebová		17:00	
E0069	Lanškroun	Světlá n. S.		17:00	
E0070	Hlinsko	Litomyšl		17:30	

15. kolo - 18. 11. 2020 středa			změna	čas	výsledek
E0071	Hlinsko	Polička		18:30	
E0072	Litomyšl	Lanškroun		18:30	
E0073	Světlá n. S.	Chrudim		18:30	
E0074	Česká Třebová	Mor. Třebová		18:30	
E0075	Choceň	Chotěboř	ZP	18:30	

16. kolo - 22. 11. 2020 neděle			změna	čas	výsledek
E0076	Polička	Chotěboř		17:00	
E0077	Choceň	Česká Třebová		17:00	
E0078	Mor. Třebová	Světlá n. S.		17:00	
E0079	Chrudim	Litomyšl		17:00	
E0080	Lanškroun	Hlinsko		17:00	

17. kolo - 25. 11. 2020 středa			změna	čas	výsledek
E0081	Lanškroun	Polička		19:00	
E0082	Hlinsko	Chrudim		18:30	
E0083	Litomyšl	Mor. Třebová		18:30	
E0084	Choceň	Světlá n. S.	ZP	18:30	
E0085	Česká Třebová	Chotěboř		18:30	

18. kolo - 29. 11. 2020 neděle			změna	čas	výsledek
E0086	Polička	Česká Třebová		17:00	
E0087	Chotěboř	Světlá n. S.		17:00	
E0088	Choceň	Litomyšl		17:00	
E0089	Mor. Třebová	Hlinsko		17:00	
E0090	Chrudim	Lanškroun		17:00	

22.2 KONEČNÁ TABULKA KLM PO 1. ČÁSTI

POŘ.	KLUB	POČET UTKÁNÍ					SKÓRE	BODY
		CELKEM	VÝHRY	VÝHRY v PRODL.	PROHRY v PRODL.	PROHRY		
1.								
2.								
3.								
4.								
5.								
6.								
7.								
8.								
9.								
10.								

22.3 ROZPIS SOUTĚŽE: KL MUŽŮ - 2. část

1. kolo – 06. 12. 2020 neděle			změna	čas	výsledek
E0091	2	9			
E0092	4	7			
E0093	6	5			
E0094	8	3			
E0095	10	1			

2. kolo – 09. 12. 2020 středa			změna	čas	výsledek
E0096	7	2			
E0097	5	4			
E0098	3	6			
E0099	1	8			
E0100	9	10			

3. kolo - 13. 12. 2020 neděle			změna	čas	výsledek
E0101	2	5			
E0102	4	3			
E0103	6	1			
E0104	8	9			
E0105	10	7			

4. kolo - 16. 12. 2020 středa			změna	čas	výsledek
E0106	3	2			
E0107	1	4			
E0108	9	6			
E0109	7	8			
E0110	5	10			

5. kolo - 20. 12. 2020 neděle			změna	čas	výsledek
E0111	2	1			
E0112	4	9			
E0113	6	7			
E0114	8	5			
E0115	10	3			

6. kolo - 03. 01. 2021 neděle			změna	čas	výsledek
E0116	9	2			
E0117	7	4			
E0118	5	6			
E0119	3	8			
E0120	1	10			

7. kolo – 06. 01. 2021 středa			změna	čas	výsledek
E0121	2	7			
E0122	4	5			
E0123	6	3			
E0124	8	1			
E0125	10	9			

8. kolo - 10. 01. 2021 neděle			změna	čas	výsledek
E0126	5	2			
E0127	3	4			
E0128	1	6			
E0129	9	8			
E0130	7	10			

9. kolo - 13. 01. 2021 středa			změna	čas	výsledek
E0131	2	3			
E0132	4	1			
E0133	6	9			
E0134	8	7			
E0135	10	5			

10. kolo - 17. 01. 2021 neděle			změna	čas	výsledek
E0136	1	2			
E0137	9	4			
E0138	7	6			
E0139	5	8			
E0140	3	10			

22.4 KONEČNÁ TABULKA KLM PO 2. ČÁSTI

POŘ.	KLUB	POČET UTKÁNÍ					SKÓRE	BODY
		CELKEM	VÝHRY	VÝHRY v PRODL.	PROHRY v PRODL.	PROHRY		
1.								
2.								
3.								
4.								
5.								
6.								
7.								
8.								
9.								
10.								

22.5 ROZPIS SOUTĚŽE: KL MUŽŮ - 3. část - play off O PŘEBORNÍKA KRAJE

ČTVRTFINÁLE

1. kolo - 24. 01. 2021 neděle			změna	čas	výsledek
E0141					
E0142					
E0143					
E0144					

2. kolo – 27. 01. 2021 středa			změna	čas	výsledek
E0145					
E0146					
E0147					
E0148					

3. kolo - 31. 01. 2021 neděle			změna	čas	výsledek
E0149					
E0150					
E0151					
E0152					
4. kolo - 03. 02. 2021 středa			změna	čas	výsledek
E0153					
E0154					
E0155					
E0156					

5. kolo - 07. 02. 2021 neděle			změna	čas	výsledek
E0157					
E0158					
E0159					
E0160					

SEMIFINÁLE

1. kolo - 14. 02. 2021 neděle			změna	čas	výsledek
E0161					
E0162					

2. kolo - 17. 02. 2021 středa			změna	čas	výsledek
E0163					
E0164					

3. kolo - 21. 02. 2021 neděle			změna	čas	výsledek
E0165					
E0166					

4. kolo – 24.. 02. 2021 středa			změna	čas	výsledek
E0167					
E0168					

5. kolo - 28. 02. 2021 neděle			změna	čas	výsledek
E0169					
E0170					

FINÁLE a UTKÁNÍ o 3. MÍSTO

1. kolo - 07. 03. 2021 neděle			změna	čas	výsledek
E0171					
E0176					

2. kolo - 10. 03. 2021 středa			změna	čas	výsledek
E0172					

3. kolo - 14. 03. 2021 neděle			změna	čas	výsledek
E0173					
E0177					

4. kolo - 17. 03. 2021 středa			změna	čas	výsledek
E0174					

5. kolo - 21. 03. 2021 neděle			změna	čas	výsledek
E0175					

22.6 KONEČNÉ POŘADÍ O PŘEBORNÍKA KRAJE

POŘ.	H O K				
1.					
2.					
3.					
4.					

22.7 ROZPIS SOUTĚŽE: KLM - 3. část - play off O POHÁR VLADIMÍRA MARTINCE

UTKÁNÍ O NASAZENÍ DO PLAY OFF

1. kolo - 24. 01. 2021 neděle			změna	čas	výsledek
E0178	10	9			

2. kolo - 31. 01. 2021 středa			změna	čas	výsledek
E0179	9	10			

PŘEDKOLO PLAY OFF

1. kolo - 10. 02. 2021 středa			změna	čas	výsledek
E0180	10	3			
E0181	9	4			

2. kolo - 14. 02. 2021 neděle			změna	čas	výsledek
E0182	3	10			
E0183	4	9			

SEMIFINÁLE

1. kolo - 21. 02. 2021 neděle			změna	čas	výsledek
E0184					
E0185					

2. kolo - 24. 02. 2021 středa			změna	čas	výsledek
E0186					
E0187					

3. kolo - 28. 02. 2021 neděle			změna	čas	výsledek
E0188					
E0189					

FINÁLE a UTKÁNÍ o 3. MÍSTO

1. kolo - 08. 03. 2020 neděle			změna	čas	výsledek
E0190					
E0193					

2. kolo - 11. 03. 2020 středa			změna	čas	výsledek
E0191					
3. kolo - 15. 03. 2020 neděle			změna	čas	výsledek
E0192					
E0194					

22.8 KONEČNÉ POŘADÍ O POHÁR VLADIMÍRA MARTINCE

POŘ.	HOK
1.	
2.	
3.	
4.	

22.9 KONEČNÉ POŘADÍ KLM

POŘ.	HOK
1.	
2.	
3.	
4.	
5.	
6.	
7.	
8.	
9.	
10.	

23. LIGA JUNIORŮ, skupina „GH“

Účastníci:

skupina „G“

1. Stadion Nový Bydžov
2. HCM Jaroměř
3. HC Opočno
4. SK Třebechovice p. O.
5. HC Wikov Hronov
6. HC Náchod

skupina „H“

1. HC Chotěboř
2. HC Hlinsko
3. TJ Lokomotiva Česká Třebová
4. TJ Lanškroun
5. HC Slovan Moravská Třebová
6. HC Spartak Polička
7. HC Litomyšl

Herní systém:

Sestup: ze soutěže se nesestupuje.

Hrací dny: pátek, sobota, neděle.

Termíny:	1. část	2. část	3. část	4. část
zahájení:	18. 09. 2020	23. 01. 2021	19. 03. 2021	30. 03. 2021
ukončení:	17. 01. 2021	13/20. 03 2021	26. 03. 2021	04. 04. 2021

1. část:

- 66 družstev rozděleno územně do 10 skupin; 6 družstev ve skupině „A“, 7 družstev ve skupině „B“, 7 družstev ve skupině „C“, 6 družstev ve skupině „D“, 6 družstev ve skupině „E“, 7 družstev ve skupině „F“, 6 družstev ve skupině „G“, 7 družstev ve skupině „H“, 7 družstev ve skupině „I“ a 7 družstev ve skupině „J“; družstva se ve skupinách utkají tříkolově každý s každým, dále se družstva ze skupiny „A“ utkají jednokolově s družstvy ze skupiny „B“, družstva ze skupiny „C“ se utkají jednokolově s družstvy ze skupiny „D“, družstva ze skupiny „E“ se utkají jednokolově s družstvy ze skupiny „F“, družstva ze skupiny „G“ se utkají jednokolově s družstvy ze skupiny „H“ a družstva ze skupiny „I“ se utkají jednokolově s družstvy ze skupiny „J“ (22-25 utkání).

2. část:

a) - Nadstavbová:

- skupiny „K“, „L“, „M“ a „N“ - družstva umístěná po 1. části v jednotlivých skupinách na 1. - 2. místě rozdělená na základě územního principu do čtyř skupin po 5 družstvech se v jednotlivých skupinách utkají tříkolově každý s každým (12 utkání) s tím, že v této části soutěže se výsledky z 1. části soutěže nezapočítávají.

b) - O umístění:

- skupina „O“ - družstva umístěná po 1. části ve skupině „A“ na horším nežli 2. místě se utkají tříkolově každý s každým (9 utkání) s tím, že v této části soutěže se započítávají výsledky z 1. části soutěže.
 - skupina „P“ - družstva umístěná po 1. části ve skupině „B“ na horším nežli 2. místě se utkají dvoukolově každý s každým (8 utkání) s tím, že v této části soutěže se započítávají výsledky z 1. části soutěže.
 - skupina „Q“ - družstva umístěná po 1. části ve skupině „C“ na horším nežli 2. místě se utkají dvoukolově každý s každým (8 utkání) s tím, že v této části soutěže se započítávají výsledky z 1. části soutěže.
 - skupina „R“ - družstva umístěná po 1. části ve skupině „D“ na horším nežli 2. místě se utkají tříkolově každý s každým (9 utkání) s tím, že v této části soutěže se započítávají výsledky z 1. části soutěže.
 - skupina „S“ - družstva umístěná po 1. části ve skupině „E“ na horším nežli 2. místě se utkají tříkolově každý s každým (9 utkání) s tím, že v této části soutěže se započítávají výsledky z 1. části soutěže.
 - skupina „T“ - družstva umístěná po 1. části ve skupině „F“ na horším nežli 2. místě se utkají dvoukolově každý s každým (8 utkání) s tím, že v této části soutěže se započítávají výsledky z 1. části soutěže.
 - skupina „U“ - družstva umístěná po 1. části ve skupině „G“ na horším nežli 2. místě se utkají tříkolově každý s každým (9 utkání) s tím, že v této části soutěže se započítávají výsledky z 1. části soutěže.

- skupina „V“ - družstva umístěná po 1. části ve skupině „H“ na horším nežli 2. místě se utkají dvoukolově každý s každým (8 utkání) s tím, že v této části soutěže se započítávají výsledky z 1. části soutěže.
- skupina „W“ - družstva umístěná po 1. části ve skupině „I“ na horším nežli 2. místě se utkají dvoukolově každý s každým (8 utkání) s tím, že v této části soutěže se započítávají výsledky z 1. části soutěže.
- skupina „X“ - družstva umístěná po 1. části ve skupině „J“ na horším nežli 2. místě se utkají dvoukolově každý s každým (8 utkání) s tím, že v této části soutěže se započítávají výsledky z 1. části soutěže.

3. část:

- družstva umístěná po části 2a) - „Nadstavbová“ v jednotlivých skupinách na 1. místě sehraji dvě kola play-off s tím, že obě kola play-off se hrají na 2 utkání (2-4 utkání). Pro sestavení dvojic pro první kolo play-off platí, že družstvo umístěné po části 2a) - „Nadstavbová“ ve skupině „K“ na 1. místě se utká s družstvem umístěným po části 2a) - „Nadstavbová“ ve skupině „L“ na 1. místě, a družstvo umístěné po části 2a) - „Nadstavbová“ ve skupině „M“ na 1. místě se utká s družstvem umístěným po části 2a) - „Nadstavbová“ ve skupině „N“ na 1. místě. V obou kolech play-off platí, že postavení družstev bude určeno dle čl. 418 SDŘ, přičemž první utkání se hraje u hůře umístěného družstva po části 2a) - „Nadstavbová“, druhé utkání se hraje u družstva umístěného po části 2a) - „Nadstavbová“ lépe.

Vítěz této části soutěže získává ve smyslu čl. 208 SDŘ právo účasti v soutěži ELJ pro sezónu 2021-2022.

Utkání 1. části, části 2a) - „Nadstavbová“ a části 2b) - „O umístění“ se hrají tříbodovým systémem dle čl. 403 odst. 1. SDŘ. Není-li určen vítěz utkání v základní hrací době, hraje se utkání do rozhodnutí dle čl. 404 SDŘ s tím, že se nehraje prodloužení, ale následují samostatné nájezdy k určení vítěze utkání dle čl. 407 SDŘ bez použití písm. a) tohoto článku.

Konečné pořadí družstev bude stanoveno podle čl. 417 SDŘ. Nebude-li však po skončení soutěže nebo její části možné postupovat podle čl. 417 SDŘ, jelikož všechna zúčastněná družstva nebudou mít odehraný stejný počet utkání (pro účely tohoto ustanovení se bude za odehrané utkání považovat též takové utkání, které bude kontumováno ve prospěch jednoho z družstev dle čl. 410 písm. b) SDŘ, nebo které bude oboustranně kontumováno dle čl. 410 písm. c) SDŘ), bude při určení konečného pořadí družstev postupováno obdobně podle čl. 418 SDŘ. V průběhu soutěže je pořadí družstev určováno dle čl. 416 SDŘ.

Utkání 3. části se hrají dvoubodovým systémem dle čl. 402 SDŘ, vítězné družstvo bude určeno podle čl. 417 SDŘ. Nemůže-li být po druhém utkání určen vítěz, pokračuje se v souladu s čl. 417 písm. i) SDŘ do rozhodnutí dle čl. 404 SDŘ s tím, že bezprostředně po třiminutové přestávce bez úpravy hrací plochy následuje pětiminutové prodloužení. Obě družstva nastupují s jedním brankářem a třemi hráči v poli, družstva si před prodloužením nemění strany. Pro prodloužení platí zvláštní pravidla dle čl. 406 SDŘ. Nepadne-li branka v prodloužení, následují samostatné nájezdy k určení vítěze utkání dle čl. 407 SDŘ.

Technické normy

1. V utkání mohou nastupovat hráči věkové kategorie juniorů, tj. hráči ročníku narození 2001, 2002 a 2003. Hráčům věkové kategorie dorostu, tj. hráčům ročníku narození 2004 a 2005, je start v utkání povolen za podmínek stanovených čl. 219 odst. 1. SDŘ. Protokol o souhlasu se startem hráče ve vyšší věkové kategorii dle čl. 219 odst. 1. SDŘ nemusí být klubem předkládán rozhodčím utkání.
2. Družstvo je povinno nastoupit do utkání ve stanoveném počtu hráčů následovně:
 - a) minimálně 1, maximálně 2 brankáři a
 - b) minimálně 10, maximálně 18 hráčů do pole
 (výjimka z čl. 318 odst. 1. SDŘ)

3. V utkání mohou za družstvo nastoupit maximálně 3 Cizinci.
4. V utkání může za družstvo klubu nastoupit celkem maximálně 5 hráčů na střídavé hostování dle čl. 7 odst. 4. Přestupního řádu mimo klubů extraligy a I. ligy, a to:
 - z ELJ hráči ročníku narození 2003,
 - z ELD hráči ročníku narození 2004.
5. Pořádající klub je v souladu s vnitřní směrnicí ČSLH č. 116 ze dne 30. 7. 2020 povinen zajistit při utkání přítomnost lékaře, zdravotní sestry, nebo zdravotnického záchranáře, kterým může být i para medik (student VŠ) po absolvování příslušných zkoušek.
6. Je-li zápis o utkání zpracován dle čl. 326 odst. 2. písm. b) SDŘ, je pořádající klub povinen po utkání zajistit oboustrannou kopii zápisu o utkání pro hostující družstvo, případně delegáta utkání.
7. Domácí družstvo je povinno k utkání nastoupit ve světlých dresech, družstvo hostující v dresech tmavých.
8. Hráči družstva nemusí mít stejnou barvu helem, brankář může mít odlišnou barvu kalhot (výjimka z čl. 40 bodu i. Pravidel, viz také Příloha č. 3 Všeobecných ustanovení). Brankář, který v roce, v němž začala příslušná sezóna, dovrší či dovrší 17. rok věku (pro sezónu 2020-2021 se jedná o ročník narození 2003), a mladší, musí nosit obličejovou masku vyrobenou tak, aby jejími otvory nemohl proniknout puk ani čepel hole (výjimka z čl. 190 bodu ii. Pravidel, viz také příloha č. 3 Všeobecných ustanovení).
9. Na účast reprezentačního družstva Polské republiky věkové kategorie U18 se použije obdobně vnitřní směrnice ČSLH č. 88 ze dne 8. 6. 2017. Utkání, u něhož je reprezentační družstvo Polské republiky věkové kategorie U18 uvedeno na prvním místě, se koná na hřišti soupeře (tj. na hřišti družstva klubu, které je u utkání uvedeno na druhém místě) s tím, že veškeré náklady spojené s pořádáním takového utkání (konkrétně pronájem hrací plochy, náklady na pořadatelskou službu, na zdravotní službu a odměny rozhodčím, odměny pomocným rozhodčím atd.) uhradí polský svaz ledního hokeje (PZHL) nebo jím určená třetí osoba.
10. Rozbruslení družstev je 10 minut před začátkem utkání bez následné úpravy ledové plochy (výjimka z čl. 44 bodu iv. Pravidel).
11. Evidence trestů dle čl. 529 SDŘ se mezi jednotlivými částmi soutěže přenáší.

23.1 ROZPIS SOUTĚŽE: LIGA JUNIORŮ - 1. část, skupina „GH“

1. kolo - 18. 09. 2020 pátek			změna	čas	výsledek
E1451	Hlinsko	Litomyšl	PÁ 02.10.20	20:00	
E1452	Česká Třebová	Polička		20:00	
E1453	Lanškroun	Mor. Třebová		19:00	

2. kolo - 20. 09. 2020 neděle			změna	čas	výsledek
E1454	Nový Bydžov	Náchod		13:30	
E1455	Jaroměř	Hronov		10:15	
E1456	Opočno	Třebechovice p.O.	ST 14.10.20	18:00	
E1457	Polička	Lanškroun		16:15	
E1458	Litomyšl	Česká Třebová	PÁ 23.10.20	19:30	
E1459	HC Chotěboř	Hlinsko	SO 19.09.20	17:00	

3. kolo - 25. 09. 2020 pátek			změna	čas	výsledek
E1460	Česká Třebová	Chotěboř		20:00	
E1461	Lanškroun	Litomyšl		výzva	
E1462	Mor. Třebová	Polička		20:00	
E1463	Náchod	Třebechovice p.O.		20:00	
E1464	Hronov	Opočno		20:00	
E1465	Nový Bydžov	Jaroměř		20:00	

4. kolo - 27. 09. 2020 neděle			změna	čas	výsledek
E1466	Hronov	Litomyšl		výzva	
E1467	Opočno	Polička		09:30	
E1468	Třebechovice p.O.	Mor. Třebová		16:30	
E1469	Jaroměř	Lanškroun	SO 26.09.20	18:00	
E1470	Náchod	Česká Třebová	SO 26.09.20	18:00	
E1471	Nový Bydžov	Hlinsko		13:30	

5. kolo 04. 10. 2020 neděle			změna	čas	výsledek
E1472	Jaroměř	Náchod	PÁ 02.10.20	19:30	
E1473	Opočno	Nový Bydžov	PÁ 02.10.20	19:30	
E1474	Třebechovice p.O.	Hronov	PÁ 02.10.20	19:30	
E1475	Litomyšl	Mor. Třebová	SO 03.10.20	17:00	
E1476	Chotěboř	Lanškroun	SO 03.10.20	17:00	
E1477	Hlinsko	Česká Třebová	SO 03.10.20	17:00	

6. kolo 09. 10. 2020 pátek			změna	čas	výsledek
E1478	Náchod	Hronov		20:00	
E1479	Nový Bydžov	Třebechovice p.O.		20:00	
E1480	Jaroměř	Opočno		19:30	
E1481	Lanškroun	Hlinsko		19:00	
E1482	Mor. Třebová	Chotěboř		20:00	
E1483	Polička	Litomyšl		19:15	

7. kolo 11. 10. 2020 neděle			změna	čas	výsledek
E1484	Lanškroun	Náchod	SO 10.10.20	17:00	
E1485	Mor. Třebová	Jaroměř		16:30	
E1486	Polička	Třebechovice p.O.	SO 10.10.20	16:15	
E1487	Litomyšl	Opočno	SO 10.10.20	17:00	
E1488	Chotěboř	Nový Bydžov	SO 10.10.20	17:00	
E1489	Hlinsko	Hronov	PÁ 23.10.20	20:00	

8. kolo 16. 10. 2020 pátek			změna	čas	výsledek
E1490	Opočno	Náchod		19:30	
E1491	Třebechovice p.O.	Jaroměř		19:30	
E1492	Hronov	Nový Bydžov		20:00	
E1493	Chotěboř	Polička		19:30	
E1494	Hlinsko	Mor. Třebová		20:00	
E1495	Česká Třebová	Lanškroun		20:00	

9. kolo 18. 10. 2020 neděle			změna	čas	výsledek
E1496	Třebechovice p.O.	Litomyšl	SO 17.10.20	16:30	
E1497	Jaroměř	Polička	SO 17.10.20	18:00	
E1498	Náchod	Mor. Třebová	SO 17.10.20	17:00	
E1499	Nový Bydžov	Lanškroun	SO 17.10.20	18:00	

E1500	Hronov	Česká Třebová		13:00	
E1501	Chotěboř	Opočno	SO 17.10.20	17:00	
10. kolo 25. 10. 2020 neděle			změna	čas	výsledek
E1502	Náchod	Nový Bydžov	SO 24.10.20	17:00	
E1503	Hronov	Jaroměř		13:00	
E1504	Třebechovice p.O.	Opočno	PÁ 23.10.20	19:30	
E1505	Mor. Třebová	Česká Třebová		16:30	
E1506	Polička	Hlinsko	SO 24.10.20	16:15	
E1507	Litomyšl	Chotěboř	SO 24.10.20	17:00	
11. kolo 30. 10. 2020 pátek			změna	čas	výsledek
E1508	Třebechovice p.O.	Náchod		19:30	
E1509	Opočno	Hronov		19:30	
E1510	Jaroměř	Nový Bydžov		19:30	
E1511	Litomyšl	Hlinsko		19:30	
E1512	Polička	Česká Třebová		16:15	
E1513	Mor. Třebová	Lanškroun		20:00	
12. kolo 01. 11. 2020 neděle			změna	čas	výsledek
E1514	Hronov	Chotěboř		16:30	
E1515	Polička	Náchod	SO 31.10.20	16:15	
E1516	Litomyšl	Jaroměř	SO 31.10.20	17:00	
E1517	Česká Třebová	Nový Bydžov	SO 31.10.20	16:45	
E1518	Lanškroun	Třebechovice p.O.	SO 31.10.20	17:00	
E1519	Opočno	Hlinsko		17:00	
13. kolo 06. 11. 2020 pátek			změna	čas	výsledek
E1520	Lanškroun	Polička		19:00	
E1521	Česká Třebová	Litomyšl		20:00	
E1522	Hlinsko	Chotěboř		20:00	
14. kolo 08. 11. 2020 neděle			změna	čas	výsledek
E1523	Náchod	Jaroměř	SO 07.11.20	17:00	
E1524	Nový Bydžov	Opočno	SO 07.11.20	18:00	
E1525	Hronov	Třebechovice p.O.		16:30	
E1526	Chotěboř	Česká Třebová	SO 07.11.20	17:00	
E1527	Litomyšl	Lanškroun	SO 07.11.20	17:00	
E1528	Polička	Mor. Třebová	SO 07.11.20	16:15	
15. kolo 15. 11. 2020 neděle			změna	čas	výsledek
E1529	Náchod	Litomyšl		výzva	
E1530	Třebechovice p.O.	Chotěboř	PÁ 13.11.20	19:30	
E1531	Jaroměř	Hlinsko	PÁ 13.11.20	19:30	
E1532	Česká Třebová	Opočno	SO 14.11.20	16:45	
E1533	Lanškroun	Hronov	SO 14.11.20	17:00	
E1534	Mor. Třebová	Nový Bydžov	SO 14.11.20	17:00	
16. kolo 20. 11. 2020 pátek			změna	čas	výsledek
E1535	Mor. Třebová	Litomyšl		20:00	
E1536	Lanškroun	Chotěboř		19:00	
E1537	Česká Třebová	Hlinsko		20:00	

17. kolo 22. 11. 2020 neděle			změna	čas	výsledek
E1538	Hronov	Náchod		13:00	
E1539	Třebechovice p.O.	Nový Bydžov	PÁ 20.11.20	19:30	
E1540	Opočno	Jaroměř	SO 21.11.20	17:00	
E1541	Hlinsko	Lanškroun	SO 21.11.20	17:00	
E1542	Chotěboř	Mor. Třebová	SO 21.11.20	17:00	
E1543	Litomyšl	Polička	SO 21.11.20	17:00	
18. kolo 27. 11. 2020 pátek			změna	čas	výsledek
E1544	Náchod	Opočno		20:00	
E1545	Jaroměř	Třebechovice p.O.		19:30	
E1546	Nový Bydžov	Hronov		20:00	
E1547	Polička	Chotěboř		19:15	
E1548	Mor. Třebová	Hlinsko		20:00	
E1549	Lanškroun	Česká Třebová		19:00	
19. kolo 29. 11. 2020 neděle			změna	čas	výsledek
E1550	Třebechovice p.O.	Česká Třebová	SO 28.11.20	16:30	
E1551	Nový Bydžov	Polička	SO 28.11.20	18:00	
E1552	Hronov	Mor. Třebová		16:30	
E1553	Chotěboř	Jaroměř	SO 28.11.20	17:00	
E1554	Hlinsko	Náchod	SO 28.11.20	17:00	
E1555	Opočno	Lanškroun	SO 28.11.20	17:00	
20. kolo 06. 12. 2020 neděle			změna	čas	výsledek
E1556	Nový Bydžov	Náchod	PÁ 04.12.20	20:00	
E1557	Jaroměř	Hronov	PÁ 04.12.20	19:30	
E1558	Opočno	Třebechovice p.O.	SO 05.12.20	17:00	
E1559	Česká Třebová	Mor. Třebová	SO 05.12.20	16:45	
E1560	Hlinsko	Polička	SO 05.12.20	17:00	
E1561	Chotěboř	Litomyšl	SO 05.12.20	17:00	
21. kolo 11. 12. 2020 pátek			změna	čas	výsledek
E1562	Náchod	Třebechovice p.O.		20:00	
E1563	Hronov	Opočno		20:00	
E1564	Nový Bydžov	Jaroměř		20:00	
E1565	Hlinsko	Litomyšl		20:00	
E1566	Česká Třebová	Polička		20:00	
E1567	Lanškroun	Mor. Třebová	SO 12.12.20	17:00	
22. kolo 13. 12. 2020 neděle			změna	čas	výsledek
E1568	Česká Třebová	Jaroměř	SO 12.12.20	16:45	
E1569	Hlinsko	Třebechovice p.O.	SO 12.12.20	17:00	
E1570	Mor. Třebová	Opočno		16:30	
E1571	Polička	Hronov	SO 12.12.20	16:15	
E1572	Litomyšl	Nový Bydžov	SO 12.12.20	17:00	
E1573	Náchod	Chotěboř		výzva	
23. kolo 18. 12. 2020 pátek			změna	čas	výsledek
E1574	Polička	Lanškroun	PÁ 23.10.20	19:15	
E1575	Litomyšl	Česká Třebová		19:30	
E1576	Chotěboř	Hlinsko		19:30	

24. kolo 20. 12. 2020 neděle			změna	čas	výsledek
E1577	Jaroměř	Náchod	PÁ 18.09.20	19:30	
E1578	Opočno	Nový Bydžov	SO 19.12.20	17:00	
E1579	Třebechovice p.O.	Hronov	PÁ 18.12.20	19:30	
E1580	Česká Třebová	Chotěboř	SO 19.12.20	16:45	
E1581	Lanškroun	Litomyšl	PÁ 04.12.20	19:00	
E1582	Mor. Třebová	Polička		16:30	

25. kolo 08. 01. 2021 pátek			změna	čas	výsledek
E1583	Litomyšl	Mor. Třebová		19:30	
E1584	Chotěboř	Lanškroun		19:30	
E1585	Hlinsko	Česká Třebová		20:00	

26. kolo 10. 01. 2021 neděle			změna	čas	výsledek
E1586	Náchod	Hronov		výzva	
E1587	Nový Bydžov	Třebechovice p.O.	PÁ 08.01.21	20:00	
E1588	Jaroměř	Opočno	PÁ 08.01.21	19:30	
E1589	Lanškroun	Hlinsko	SO 09.01.21	17:00	
E1590	Mor. Třebová	Chotěboř		16:30	
E1591	Polička	Litomyšl	SO 09.01.21	16:15	

27. kolo 15. 01. 2021 pátek			změna	čas	výsledek
E1592	Chotěboř	Polička		19:30	
E1593	Hlinsko	Mor. Třebová		20:00	
E1594	Česká Třebová	Lanškroun		20:00	

28. kolo 17. 01. 2021 neděle			změna	čas	výsledek
E1595	Opočno	Náchod	SO 16.01.21	17:00	
E1596	Třebechovice p.O.	Jaroměř	PÁ 15.01.21	19:30	
E1597	Hronov	Nový Bydžov		13:00	
E1598	Mor. Třebová	Česká Třebová		16:30	
E1599	Polička	Hlinsko	SO 16.01.21	16:15	
E1600	Litomyšl	Chotěboř	SO 16.01.21	17:00	

23.2 KONEČNÁ TABULKA LJ, sk. „G“ - po 1. části

POŘ.	KLUB	POČET UTKÁNÍ					SKÓRE	BODY
		CELKEM	VÝHRY	VÝHRY v PRODL.	PROHRY v PRODL.	PROHRY		
1.								
2.								
3.								
4.								
5.								
6.								

23.3 KONEČNÁ TABULKA LJ, sk. „H“ - po 1. části

POŘ.	KLUB	POČET UTKÁNÍ					SKÓRE	BODY
		CELKEM	VÝHRY	VÝHRY v PRODL.	PROHRY v PRODL.	PROHRY		
1.								
2.								
3.								
4.								
5.								
6.								
7-								

23.4 ROZPIS SOUTĚŽE: LIGA JUNIORŮ - 2. část, skupina „M“

1. kolo – 23. 01. 2021 sobota			změna	čas	výsledek
E2101					
E2102					

2. kolo - 29. 01. 2021 pátek			změna	čas	výsledek
E2103					
E2104					

3. kolo - 30. 11. 2019 sobota			změna	čas	výsledek
E2105					
E2106					

4. kolo - 05. 02. 2021 pátek			změna	čas	výsledek
E2107					
E2108					

5. kolo - 06. 02. 2021 sobota			změna	čas	výsledek
E2109					
E2110					

6. kolo - 12. 02. 2021 pátek			změna	čas	výsledek
E2111					
E2112					

7. kolo - 13. 02. 2021 sobota			změna	čas	výsledek
E2113					
E2114					

8. kolo - 19. 02. 2021 pátek			změna	čas	výsledek
E2115					
E2116					

9. kolo - 20. 02. 2021 sobota			změna	čas	výsledek
E2117					
E2118					

10. kolo – 26. 02. 2021 pátek			změna	čas	výsledek
E2119					
E2120					

11. kolo – 27. 02. 2021 sobota			změna	čas	výsledek
E2121					
E2122					

12. kolo – 05. 03. 2021 pátek			změna	čas	výsledek
E2123					
E2124					

13. kolo – 06. 03. 2021 sobota			změna	čas	výsledek
E2125					
E2126					

14. kolo - 12. 03. 2021 pátek			změna	čas	výsledek
E2127					
E2128					

15. kolo - 13. 03. 2021 sobota			změna	čas	výsledek
E2129					
E2130					

23.5 KONEČNÁ TABULKA LJ, sk. „M“

POŘ.	KLUB	POČET UTKÁNÍ					SKÓRE	BODY
		CELKEM	VÝHRY	VÝHRY v PRODL.	PROHRY v PRODL.	PROHRY		
1.								
2.								
3.								
4.								
5.								

23.6 ROZPIS SOUTĚŽE: LIGA JUNIORŮ - 2. část, skupina „V“

1. kolo – 23. 01. 2021 sobota			změna	čas	výsledek
E2651					
E2652					

2. kolo - 30. 01. 2021 sobota			změna	čas	výsledek
E2653					
E2654					

3. kolo - 06. 02. 2021 sobota			změna	čas	výsledek
E2655					
E2656					

4. kolo - 12. 02. 2021 pátek			změna	čas	výsledek
E2657					
E2658					

5. kolo - 13. 02. 2021 sobota			změna	čas	výsledek
E2659					
E2660					

6. kolo - 20. 02. 2021 sobota			změna	čas	výsledek
E2661					
E2662					

7. kolo - 27. 02. 2021 sobota			změna	čas	výsledek
E2763					
E2764					

8. kolo - 06. 03. 2021 sobota			změna	čas	výsledek
E2765					
E2766					

9. kolo - 13. 03. 2021 sobota			změna	čas	výsledek
E2767					
E2768					

10. kolo – 20. 03. 2021 sobota			změna	čas	výsledek
E2769					
E2770					

23.7 KONEČNÉ POŘADÍ LJ (týmy přihlášené do soutěže řízené KVV ČSLH PU kraje)

POŘ.	HOK
1.	
2.	
3.	
4.	
5.	
6.	
7.	

24. LIGA DOROSTU, skupina „J“

Účastníci:

- | | |
|--------------------------|--------------------------------|
| 1. HC DYNAMO Pardubice B | 4. HC Spartak Chocẽň |
| 2. TJ Lanškroun | 5. HC Skuteč |
| 3. HC Litomyšl | 6. TJ Lokomotiva Česká Třebová |

Herní systém:

Sestup: ze soutěže se nesestupuje.

Hrací dny: pátek, sobota, neděle.

Termíny:	1. část	2. část	3. část	4. část
zahájení:	06. 09. 2020	08. 11. 2020	17. 03. 2021	31. 03. 2021
ukončení:	01. 11. 2020	07. 03./28. 03. 2021	28. 03. 2021	31. 03. 2021

1. část:

- 75 družstev rozděleno územně do 13 skupin; 6 družstev ve skupině „A“, 6 družstev ve skupině „B“, 5 družstev ve skupině „C“, 6 družstev ve skupině „D“, 5 družstev ve skupině „E“, 6 družstev ve skupině „F“, 5 družstev ve skupině „G“, 5 družstev ve skupině „H“, 8 družstev ve skupině „I“, 6 družstev ve skupině „J“, 4 družstva ve skupině „K“, 6 družstev ve skupině „L“ a 7 družstev ve skupině „M“; družstva se ve skupinách utkají dvoukolově každý s každým (8 - 14 utkání), s výjimkou skupiny „K“, v níž se družstva utkají tříkolově každý s každým (9 utkání).

2. část

a) - Nadstavbová:

- skupiny „N“, „O“, „P“ - družstva umístěná po 1. části ve skupině „I“ na 1. - 4. místě, družstva umístěná po 1. části ve skupinách „A“, „B“, „D“, „F“ a „J“ na 1. - 3. místě, a družstva umístěná po 1. části ve skupinách „C“, „E“, „G“ a „H“ na 1. a 2. místě, rozdělená na základě územního principu do tří skupin po 9 družstvech se v jednotlivých skupinách utkají tříkolově každý s každým (24 utkání) s tím, že v této části soutěže se výsledky z 1. části soutěže nezapočítávají.

- skupina „Q“ - družstva umístěná po 1. části ve skupině „M“ na 1. - 4. místě, družstva umístěná po 1. části ve skupině „L“ na 1. - 3. místě, a družstva umístěná po 1. části ve skupině „K“ na 1. - 2. místě se utkají tříkolově každý s každým (24 utkání) s tím, že v této části soutěže se výsledky z 1. části soutěže nezapočítávají.

b) - O umístění:

- skupiny „R“, „S“, „T“, „U“ a „V“ - družstva umístěná po 1. části ve skupině „I“ na horším nežli 4. místě, družstva umístěná po 1. části ve skupinách „A“, „B“, „D“, „F“ a „J“ na horším nežli 3. místě, a družstva umístěná po 1. části ve skupinách „C“, „E“, „G“ a „H“ na horším nežli 2. místě, rozdělená na základě územního principu do pěti skupin po 5., resp. 6 družstvech se ve skupinách, jichž se bude účastnit právě 6 družstev, utkají čtyřkolově každý s každým (24 utkání), ve skupinách, jichž se bude účastnit právě 5 družstev, pětikolově každý s každým (20 utkání), s tím, že v této části soutěže se výsledky z 1. části soutěže nezapočítávají.

- skupina „W“ - družstva umístěná po 1. části ve skupině „M“ na horším nežli 4. místě, družstva umístěná po 1. části ve skupině „L“ na horším nežli 3. místě, a družstva umístěná po 1. části ve skupině „K“ na horším nežli 2. místě se utkají tříkolově každý s každým (21 utkání) s tím, že v této části soutěže se výsledky z 1. části soutěže nezapočítávají.

3. část - O postup do ELD

- družstva umístěná po části 2a) - „Nadstavbová“ ve skupinách „N“, „O“, „P“ a „Q“ na 1. místě se utkají dvoukolově každý s každým (6 utkání), s tím, že v této části soutěže se výsledky utkání z předchozích částí soutěže nezapočítávají.

Družstva, která se po této části soutěže umístí na 1. a 2. místě, získávají ve smyslu čl. 208 SDŘ právo účasti v soutěži ELD pro sezónu 2021-2022.

Utkání všech částí této soutěže se hrají tříbodovým systémem dle čl. 403 odst. 1. SDŘ. Není-li určen vítěz utkání v základní hrací době, hraje se utkání do rozhodnutí dle čl. 404 SDŘ s tím, že se nehraje prodloužení, ale následují samostatné nájezdy k určení vítěze utkání dle čl. 407 SDŘ bez použití písm. a) tohoto článku.

Konečné pořadí družstev bude stanoveno podle čl. 417 SDŘ. Nebude-li však po skončení soutěže nebo její části možné postupovat podle čl. 417 SDŘ, jelikož všechna zúčastněná družstva nebudou mít odehraný stejný počet utkání (pro účely tohoto ustanovení se bude za odehrané utkání považovat též takové utkání, které bude kontumováno ve prospěch jednoho z družstev dle čl. 410 písm. b) SDŘ, nebo které bude oboustranně kontumováno dle čl. 410 písm. c) SDŘ), bude při určení konečného pořadí družstev postupováno obdobně podle čl. 418 SDŘ. V průběhu soutěže je pořadí družstev určováno dle čl. 416 SDŘ.

Technické normy:

1. V utkání mohou nastupovat hráči věkové kategorie dorostu, tj. hráči ročníku narození 2004 a 2005. Hráčům věkové kategorie starších žáků, tj. hráčům ročníku narození 2006 a 2007, je start v utkání povolen za podmínek stanovených čl. 219 odst. 1. SDŘ. Protokol o souhlasu se startem hráče ve vyšší věkové kategorii dle čl. 219 odst. 1. SDŘ nemusí být klubem předkládán rozhodčím utkání.
2. Družstvo je povinno nastoupit do utkání ve stanoveném počtu hráčů následovně:
 - c) minimálně 1, maximálně 2 brankáři a
 - d) minimálně 10, maximálně 18 hráčů do pole(výjimka z čl. 318 odst. 1. SDŘ)
3. V utkání mohou za družstvo nastoupit maximálně 3 Cizinci, přičemž start brankáře-Cizince není povolen.
4. V utkání může za družstvo klubu nastoupit celkem maximálně 5 hráčů na střídavé hostování dle čl. 7 odst. 5. Přestupního řádu mimo klubů extraligy a I. ligy, a to:
 - z ELD hráči ročníku narození 2005,
 - z LSŽ hráči ročníku narození 2006.
5. Pořádající klub je v souladu s vnitřní směrnicí ČSLH č. 116 ze dne 30. 7. 2020 povinen zajistit při utkání přítomnost lékaře, zdravotní sestry, nebo zdravotnického záchranáře, kterým může být i para medik (student VŠ) po absolvování příslušných zkoušek.
6. Je-li zápis o utkání zpracován dle čl. 326 odst. 2. písm. b) SDŘ, je pořádající klub povinen po utkání zajistit oboustrannou kopii zápisu o utkání pro hostující družstvo, případně delegáta utkání.
7. Domácí družstvo je povinno k utkání nastoupit ve světlých dresech, družstvo hostující v dresech tmavých.
8. Hráči družstva nemusí mít stejnou barvu helem, brankář může mít odlišnou barvu kalhot (výjimka z čl. 40 bodu i. Pravidel, viz také Příloha č. 3 Všeobecných ustanovení). Brankář, který v roce, v němž začala příslušná sezóna, dovršil či dovrší 17. rok věku (pro sezónu 2020-2021 se jedná o ročník narození 2003), a mladší, musí nosit obličejovou masku vyrobenou tak, aby jejími otvory nemohl proniknout puk ani čepel hole (výjimka z čl. 190 bodu ii. Pravidel, viz také příloha č. 3 Všeobecných ustanovení).
9. Na účast reprezentačního družstva Polské republiky věkové kategorie U16 se použije obdobně vnitřní směrnice ČSLH č. 88 ze dne 8. 6. 2017. Utkání, u něhož je reprezentační družstvo Polské republiky věkové kategorie U16 uvedeno na prvním místě, se koná na hřišti soupeře (tj. na hřišti družstva klubu, které je u utkání uvedeno na druhém místě) s tím, že veškeré náklady spojené s pořádáním takového utkání (konkrétně pronájem hrací plochy, náklady na pořadatelskou službu, na zdravotní službu a odměny rozhodčím, odměny pomocným rozhodčím atd.) uhradí polský svaz ledního hokeje (PZHL) nebo jím určená třetí osoba.

10. Rozbruslení družstev je 10 minut před začátkem utkání bez následné úpravy ledové plochy (výjimka z čl. 44 bodu iv. Pravidel).

11. Evidence trestů dle čl. 529 SDR se mezi jednotlivými částmi soutěže přenáší.

24.1 ROZPIS SOUTĚŽE: RLD - 1. část, skupina „J“

1. kolo - 06. 09. 2020 neděle			změna	čas	výsledek
E3461	Pardubice B	Česká Třebová	ZS CHR	13:30	4 : 2
E3462	Lanškroun	Skuteč	PÁ 16.10.20	19:00	
E3463	Litomyšl	Choceň	PÁ 16.10.20	19:00	

2. kolo - 11. 09. 2020 pátek			změna	čas	výsledek
E3464	Česká Třebová	Choceň	PO 05.10.20	18:45	
E3465	Litomyšl	Skuteč	ZP PÁ 02.10.20	19:00	
E3466	Pardubice B	Lanškroun	SO 12.09.20, ZS CHR	17:30	12 : 0

3. kolo - 20. 09. 2020 neděle			změna	čas	výsledek
E3467	Lanškroun	Česká Třebová		12:30	
E3468	Litomyšl	Pardubice B		11:00	
E3469	Skuteč	Choceň	NE 11.10.20	11:00	ZP

4. kolo - 25. 09. 2020 pátek			změna	čas	výsledek
E3470	Česká Třebová	Skuteč	PO 28.09.20	10:30	
E3471	Pardubice B	Choceň	SO 26.09.20, ZS CHR	17:30	
E3472	Litomyšl	Lanškroun	ZP	19:00	

5. kolo - 27. 09. 2020 neděle			změna	čas	výsledek
E3473	Litomyšl	Česká Třebová		11:00	
E3474	Lanškroun	Choceň	ZP	11:15	
E3475	Skuteč	Pardubice B		16:30	

6. kolo - 04. 10. 2020 neděle			změna	čas	výsledek
E3476	Česká Třebová	Pardubice B	PÁ 02.10.20	20:00	
E3477	Skuteč	Lanškroun		11:00	
E3478	Litomyšl	Choceň	ZP	17:00	

7. kolo - 09. 10. 2020 pátek			změna	čas	výsledek
E3479	Česká Třebová	Choceň	ZP	20:00	
E3480	Litomyšl	Skuteč		19:00	
E3481	Lanškroun	Pardubice B	NE 11.10.20	11:15	

8. kolo - 18. 10. 2020 neděle			změna	čas	výsledek
E3482	Česká Třebová	Lanškroun	NE 25.10.20	10:30	
E3483	Pardubice B	Litomyšl	ZS CHR	17:30	
E3484	Skuteč	Choceň		11:00	

9. kolo - 23. 10. 2020 pátek			změna	čas	výsledek
E3485	Skuteč	Česká Třebová		19:30	
E3486	Pardubice B	Choceň	ZP, 25.10.20, ZS CHR	17:30	
E3487	Lanškroun	Litomyšl	ZP	19:00	

10. kolo - 01. 11. 2020 neděle			změna	čas	výsledek
E3488	Česká Třebová	Litomyšl		16:45	
E3489	Lanškroun	Choceň	ZP	11:15	
E3490	Pardubice B	Skuteč	SO 31.10.20, ZS CHR	17:30	

24.2 KONEČNÁ TABULKA LD, sk. „J“ - po 1. části

POŘ.	KLUB	POČET UTKÁNÍ					SKÓRE	BODY
		CELKEM	VÝHRY	VÝHRY v PRODL.	PROHRY v PRODL.	PROHRY		
1.								
2.								
3.								
4.								
5.								
6.								

24.3 KONEČNÉ POŘADÍ LD (týmy přihlášené do soutěže řízené KVV PU kraje)

POŘ.	H O K
1.	
2.	
3.	
4.	
5.	
6.	

25. LIGA STARŠÍCH ŽÁKŮ „B“ 2006-07“ a LIGA MLADŠÍCH ŽÁKŮ „D“ 2008-09, skupina 13

Účastníci:

- | | |
|--------------------------------|----------------|
| 1. HC DYNAMO Pardubice | 5. HC Hlinsko |
| 2. TJ Lokomotiva Česká Třebová | 6. HC Litomyšl |
| 3. HC Chrudim | 7. volno |
| 4. HC SLOVAN Moravská Třebová | 8. HC Skuteč |

Herní systém: skupiny 10 – 13, společná soutěž Libereckého, Pardubického a Královéhradeckého kraje.

1. část: 27 družstev kategorie starších žáků a 27 družstev věkové kategorie mladších žáků rozděleno územně do 4 skupin; 7/7 ve skupině 10 - „Liberecká“, 7/7 ve skupině 11 - „Královéhradecká I“, 6/6 ve skupině 12 - „Královéhradecká II“ a 7/7 ve skupině 13 - „Pardubická“; družstva se ve skupinách utkají jednokolově každý s každým (5-6 utkání).

2. část:

a) nadstavbová:

družstva umístěná po 1. části ve skupině 10 - „Liberecká“, ve skupině 11 - „Královéhradecká I“, ve skupině 12 - „Královéhradecká II“ a ve skupině 13 - „Pardubická“ na základě součtové tabulky věkové kategorie starších žáků a věkové kategorie mladších žáků na 1. - 2. místě se utkají dvoukolově každý s každým (14 utkání) s tím, že v této části soutěže se výsledky utkání z 1. části soutěže nezapočítávají.

b) o umístění:

družstva umístěná po 1. části na horším než 2. místě na základě součtové tabulky věkové kategorie starších žáků a věkové kategorie mladších žáků budou řídicím orgánem soutěže na základě územního principu rozdělena do tří skupin; družstva se ve skupinách utkají dvoukolově každý s každým (10-12 utkání) s tím, že v této části soutěže se výsledky utkání z 1. části soutěže nezapočítávají.

3. část:

a) o konečné 1. až 4. místo:

družstva umístěná po části 2a) - „Nadstavbové“ na 1. - 4. místě na základě součtové tabulky věkové kategorie starších žáků a věkové kategorie mladších žáků se utkají dvoukolově každý s každým (6 utkání) s tím, že v této části soutěže se výsledky utkání z předchozích částí soutěže nezapočítávají.

b) o konečné 5. až 8. místo:

družstva umístěná po části 2a) - „Nadstavbové“ na 5. - 8. místě na základě součtové tabulky věkové kategorie starších žáků a věkové kategorie mladších žáků se utkají dvoukolově každý s každým (6 utkání) s tím, že v této části soutěže se výsledky utkání z předchozích částí soutěže nezapočítávají.

c) o konečné 9. až 14. místo:

družstva umístěná po části 2b) - „O umístění“ v jednotlivých skupinách na 1. - 2. místě na základě součtové tabulky věkové kategorie starších žáků a věkové kategorie mladších žáků se utkají dvoukolově každý s každým (10 utkání) s tím, že v této části soutěže se výsledky utkání z předchozích částí soutěže nezapočítávají.

d) o konečné 15. až 20. místo:

družstva umístěná po části 2b) - „O umístění“ v jednotlivých skupinách na 3. - 4. místě na základě součtové tabulky věkové kategorie starších žáků a věkové kategorie mladších žáků se utkají dvoukolově každý s každým (10 utkání) s tím, že v této části soutěže se výsledky utkání z předchozích částí soutěže nezapočítávají.

e) o konečné 21. až 27. místo:

družstva umístěná po části 2b) - „O umístění“ v jednotlivých skupinách na na horším nežli 4. místě na základě součtové tabulky věkové kategorie starších žáků a věkové kategorie mladších žáků se utkají dvoukolově každý s každým (12 utkání) s tím, že v této části soutěže se výsledky utkání z předchozích částí soutěže nezapočítávají.

Všechna utkání soutěže se hrají dvoubodovým systémem dle čl. 402 SDŘ

Konečné pořadí družstev bude stanoveno podle čl. 417 SDŘ. Nebude-li však po skončení soutěže nebo její části možné postupovat podle čl. 417 SDŘ, jelikož všechna zúčastněná družstva nebudou mít odehraný stejný počet utkání (pro účely tohoto ustanovení se bude za odehrané utkání považovat též takové utkání, které bude kontumováno ve prospěch jednoho z družstev dle čl. 410 písm. b/ SDŘ, nebo které bude oboustranně kontumováno dle čl. 410 písm. c/ SDŘ), bude při určení konečného pořadí družstev postupováno obdobně podle čl. 418 SDŘ. V průběhu soutěže je pořadí družstev určováno dle čl. 416 SDŘ.

Hrací dny: sobota, neděle a státní svátky 28.10. a 17..11.2020.

Termíny:	1. část	2. část	3. část
zahájení:	12. 09. 2020	17. 10. 2020	19. 12. 2020
ukončení:	10. 10. 2020	12. 12. 2020	20. 03. 2021

Technické normy

11. V soutěži Liga starších žáků „B“ startují hráči ročníku narození 2006 a 2007. V soutěži Liga mladších žáků „D“ startují hráči ročníku narození 2008 a 2009.
12. V utkání soutěže Liga starších žáků „B“ mohou v souladu s čl. 219 odst. 1. SDŘ za družstvo nastoupit maximálně 3 hráči ročníku narození 2008. V utkání soutěže Liga mladších žáků „D“ mohou v souladu s čl. 219 odst. 1. SDŘ za družstvo nastoupit maximálně 3 hráči ročníku narození 2010.
13. V utkání mohou za družstvo nastoupit maximálně 3 Cizinci.
14. V utkání soutěže Liga starších žáků „B“ mohou v souladu s čl. 218 SDŘ za družstvo nastoupit dívky ročníku narození 2004 a 2005, a to bez omezení jejich počtu. V utkání soutěže Liga mladších žáků „D“ mohou v souladu s čl. 218 SDŘ za družstvo nastoupit dívky ročníku narození 2006 a 2007, a to bez omezení jejich počtu.
15. Je-li zápis o utkání zpracován dle čl. 326 odst. 2. písm. b) SDŘ, je pořadající klub povinen po utkání zajistit oboustrannou kopii zápisu o utkání pro hostující družstvo, případně delegáta utkání.
16. Pořadající klub je v souladu s vnitřní směrnicí ČSLH č. 116 ze dne 30. 7. 2020 povinen zajistit při utkání přítomnost lékaře, zdravotní sestry, nebo zdravotnického záchranáře.
17. Utkání soutěže Liga mladších žáků „D“ se při hře „do těla“ řídí jednotlivými ustanoveními vnitřní směrnice ČSLH č. 102 ze dne 2. 5. 2018.
18. Rozbruslení družstev je 10 minut před začátkem utkání bez následné úpravy ledové plochy (výjimka z čl. 44 bodu iv. Pravidel).
19. Utkají-li se družstva mající v soutěži LSŽ „B“ a LMŽ „D“ zařazena družstva obou věkových kategorií, jsou utkání organizována jako tzv. dvojutkání, kdy první utkání hraje kategorie mladších žáků, po nich kategorie starších žáků. V takovém případě se hrací plocha upravuje vždy po odehrání dvou třetin. Utkají-li se družstva, z nichž alespoň jedno má v soutěži LSŽ „B“ a LMŽ „D“ zařazeno právě jedno družstvo věkové kategorie, upravuje se ledová plocha vždy po 2. třetině utkání. (výjimka z čl. 44 bodu iv. Pravidel).
20. Evidence trestů dle čl. 529 SDŘ se mezi jednotlivými částmi soutěže přenáší.
21. Pokud jakékoliv družstvo klubu majícího družstva „A“ a „B“ v rámci soutěží LSŽ „A“ a LSŽ „B“, resp. LMŽ „C“ a LMŽ „D“, odstoupí ze soutěže, nebo bude ze soutěže vyloučeno, může klub pokračovat pouze v soutěži LSŽ „B“, resp. LMŽ „D“.
22. Utkání jsou řízena systémem dvou rozhodčích.

23. Ze soutěže LSŽ „B“ se dle čl. 7 odst. 5. přestupního řádu mimo klubů extraligy a I. ligy povoluje hostování mezi soutěžemi (střídavý start) hráčům ročníku narození 2006, a to:

- nejpozději do 30. 4. 2021,
- do ELD, pokud se mateřský klub hráče soutěže LD neúčastní, resp. do LD, pokud se mateřský klub hráče soutěže LD neúčastní,
- není-li v rozhodné době povoleno hostování mezi soutěžemi (střídavý start) do soutěže LD 5 jiným hráčům družstva klubu z ELD a současně družstva klubu věkové kategorie starších žáků.

Všechna utkání soutěže se hrají dvoubodovým systémem dle čl. 402 SDR. Konečné pořadí družstev bude stanoveno podle čl. 417 SDR. Nebude-li však po skončení soutěže nebo její části možné postupovat podle čl. 417 SDR, jelikož všechna zúčastněná družstva nebudou mít odehraný stejný počet utkání (pro účely tohoto ustanovení se bude za odehrané utkání považovat též takové utkání, které bude kontumováno ve prospěch jednoho z družstev dle čl. 410 písm. b/ SDR, nebo které bude oboustranně kontumováno dle čl. 410 písm. c/ SDR), bude při určení konečného pořadí družstev postupováno obdobně podle čl. 418 SDR. V průběhu soutěže je pořadí družstev určováno dle čl. 416 SDR.

25.1 ROZPIS SOUTĚŽE: LMŽ „D“ 2008-2009 a LSŽ „B“ 2006-2007, 1. část, sk. 13

1. kolo 12. 09. 2020 sobota				změna	čas		výsledky	
E6001	E8001	Pardubice	Skuteč		11:00	x		
E6002	E8002	Chrudim	Litomyšl	PO 28.09 20	9:00	11:10		
E6003	E8003	Mor. Třebová	Hlinsko		9:00	11:00		

2. kolo 19. 09. 2020 sobota				změna	čas		výsledky	
E6004	E8004	Skuteč	Hlinsko	NE 27.09.20	9:00	x		
E6005	E8005	Litomyšl	Mor. Třebová	NE 11.10.20	9:00	11:00		
E6006	E8006	Pardubice	Česká Třebová		9:00	11:00		

3. kolo 20. 09. 2020 neděle				změna	čas		výsledky	
E6007	E8007	Česká Třebová	Skuteč	dohoda	10:45	x		
E6008	E8008	Chrudim	Pardubice		12:30	14:30		
E6009	E8009	Hlinsko	Litomyšl	SO 17.10.20	9:30	11:30		

4. kolo 26. 09. 2020 sobota				změna	čas		výsledky	
E6010	E8010	Skuteč	Litomyšl		9:00	x		
E6011	E8011	Pardubice	Mor. Třebová		13:30	15:30		
E6012	E8012	Česká Třebová	Chrudim		9:00	11:00		

5. kolo 03. 10. 2020 sobota				změna	čas		výsledky	
E6013	E8013	Chrudim	Skuteč		9:30	x		
E6014	E8014	Mor. Třebová	Česká Třebová		9:00	11:00		
E6015	E8015	Hlinsko	Pardubice		9:30	11:30		

6. kolo 04. 10. 2020 neděle				změna	čas		výsledky	
E6016	E8016	Pardubice	Litomyšl		12:15	14:15		
E6017	E8017	Česká Třebová	Hlinsko	dohoda	8:45	10:45		
E6018	E8018	Chrudim	Mor. Třebová		10:45	12.45		

7. kolo 10. 10. 2020 sobota				změna	čas		výsledky	
E6019	E8019	Mor. Třebová	Skuteč		9:00	x		
E6020	E8020	Hlinsko	Chrudim		9:30	11:30		
E6021	E8021	Litomyšl	Česká Třebová		9:00	11:00		

25.2 KONEČNÁ TABULKA LMŽ „D“ 2008-2009, sk. 13, po 1. části

POŘ.	KLUB	POČET UTKÁNÍ				SKÓRE	BODY
		CELKEM	VÝHRY	REMIZY	PROHRY		
1.							
2.							
3.							
4.							
5.							
6.							
7.							

25.3 KONEČNÁ TABULKA LSŽ „B“ 2006-2007, sk. 13 , po 1. části

POŘ.	KLUB	POČET UTKÁNÍ				SKÓRE	BODY
		CELKEM	VÝHRY	REMIZY	PROHRY		
1.							
2.							
3.							
4.							
5.							
6.							
7.							

25.4 SOUČTOVÁ TABULKA LMŽ „D“ + LSŽ „B“ sk. 13, po 1. části

POŘ.	KLUB	POČET UTKÁNÍ				SKÓRE	BODY
		CELKEM	VÝHRY	REMIZY	PROHRY		
1.							
2.							
3.							
4.							
5.							
6.							
7.							

25.5 ROZPIS SOUTĚŽE: LMŽ „D“ 2008-2009 a LSŽ „B“ 2006-2007, 2. část, sk.,

1. kolo 17. 10. 2020 sobota				změna	čas		výsledky	

2. kolo – 18. 10. 2020 neděle				změna	čas		výsledky	

3. kolo – 28. 10. 2020 středa (státní svátek)				změna	čas		výsledky	

4. kolo – 30. 10. 2020 sobota				změna	čas		výsledky	

5. kolo – 07. 11. 2020 sobota				změna	čas		výsledky	

6. kolo – 14. 11. 2020 sobota				změna	čas		výsledky	

7. kolo - 17. 11. 2020 úterý				změna	čas		výsledky	

8. kolo – 21. 11. 2020 sobota				změna	čas		výsledky	

9. kolo – 05. 12. 2020 sobota				změna	čas		výsledky	

10. kolo – 12. 12. 2020 sobota				změna	čas		výsledky	

25.6 KONEČNÁ TABULKA LMŽ „D“ 2008-2009, sk. - po 2. části

POŘ.	KLUB	POČET UTKÁNÍ				SKÓRE	BODY
		CELKEM	VÝHRY	REMIZY	PROHRY		
1.							
2.							
3.							
4.							
5.							
6.							

25.7 KONEČNÁ TABULKA LSŽ „B“ 2006-2007, sk. - po 2. části

POŘ.	KLUB	POČET UTKÁNÍ				SKÓRE	BODY
		CELKEM	VÝHRY	REMIZY	PROHRY		
1.							
2.							
3.							
4.							
5.							
6.							

25.8 SOUČTOVÁ TABULKA LMŽ „D“ + LSŽ „B“, sk. po . části

POŘ.	KLUB	POČET UTKÁNÍ				SKÓRE	BODY
		CELKEM	VÝHRY	REMIZY	PROHRY		
1.							
2.							
3.							
4.							
5.							
6.							

25.9 ROZPIS SOUTĚŽE: LMŽ „D“ 2008-2009 a LSŽ „B“ 2006-2007, 3. část, sk.

1. kolo 19. 12. 2020 sobota				změna	čas		výsledky	

2. kolo – 09. 01. 2021 sobota				změna	čas		výsledky	

3. kolo – 16. 01. 2021 sobota				změna	čas		výsledky	

4. kolo – 30. 01. 2021 sobota				změna	čas		výsledky	

5. kolo – 06. 02. 2021 sobota				změna	čas		výsledky	

6. kolo – 07. 02. 2021 neděle				změna	čas		výsledky	

7. kolo - 13. 02. 2021 sobota				změna	čas		výsledky	

8. kolo – 27. 02. 2020 sobota				změna	čas		výsledky	

9. kolo – 06. 03. 2021 sobota				změna	čas		výsledky	

10. kolo – 20. 03. 2021 sobota				změna	čas		výsledky	

25.10 KONEČNÁ TABULKA LMŽ „D“ 2008-2009, sk. - po 3. části

POŘ.	KLUB	POČET UTKÁNÍ				SKÓRE	BODY
		CELKEM	VÝHRY	REMIZY	PROHRY		
1.							
2.							
3.							
4.							
5.							
6.							

25.11 KONEČNÁ TABULKA LSŽ „B“ 2006-2007, sk. - po 3. části

POŘ.	KLUB	POČET UTKÁNÍ				SKÓRE	BODY
		CELKEM	VÝHRY	REMIZY	PROHRY		
1.							
2.							
3.							
4.							
5.							
6.							

25.12 KONEČNÉ POŘADÍ LMŽ „D“ 2008-2009 (týmy přihlášené do soutěže řízené KVV PU kraje)

POŘ.	HOK
1.	
2.	
3.	
4.	
5.	
6.	
7.	

25.13 KONEČNÉ POŘADÍ LSŽ „B“ 2006-2007 (týmy přihlášené do soutěže řízené KVV PU kraje)

POŘ.	HOK
1.	
2.	
3.	
4.	
5.	
6.	
7.	

26. LIGA MLADŠÍCH ŽÁKŮ „D“ 2008-2009, skupina 24

Účastníci:

- | | |
|--------------------|---------------------------|
| 1. HC Wikov Hronov | 4. HC Spartak Polička |
| 2. HC Chotěboř | 5. HC Město Rychnov n. K. |
| 3. TJ Lanškroun | 6. SK Třebechovice p. O. |

Herní systém: 6 družstev kategorie mladších žáků D se utká čtyřkolově, tj. 20 utkání.

Postup: ze soutěže se nepostupuje.

Sestup: ze soutěže se nesešupuje.

Hrací dny: sobota (s ohledem na možné kolize na ZS mohou být utkání odehrána i kdykoliv jindy po dohodě soupeřů).

Termíny:
zahájení: sobota 12. 09. 2020
ukončení: sobota 06. 03. 2021.

Technické normy

1. V soutěži Liga mladších žáků „D“ startují hráči ročníku narození 2008 a 2009.
2. V utkání soutěže Liga mladších žáků „D“ mohou v souladu s čl. 219 odst. 1. SDŘ za družstvo nastoupit maximálně 3 hráči ročníku narození 2010.
3. V utkání mohou za družstvo nastoupit maximálně 3 Cizinci.
4. V utkání soutěže Liga mladších žáků „D“ mohou v souladu s čl. 218 SDŘ za družstvo nastoupit dívky ročníku narození 2006 a 2007, a to bez omezení jejich počtu.
5. Je-li zápis o utkání zpracován dle čl. 326 odst. 2. písm. b) SDŘ, je pořadající klub povinen po utkání zajistit oboustrannou kopii zápisu o utkání pro hostující družstvo, případně delegáta utkání.
6. Pořadající klub je v souladu s vnitřní směrnicí ČSLH č. 116 ze dne 30. 7. 2020 povinen zajistit při utkání přítomnost lékaře, zdravotní sestry, nebo zdravotnického záchranáře.
7. Utkání soutěže Liga mladších žáků „D“ se při hře „do těla“ řídí jednotlivými ustanoveními vnitřní směrnice ČSLH č. 102 ze dne 2. 5. 2018.
8. Rozbruslení družstev je 10 minut před začátkem utkání bez následné úpravy ledové plochy (výjimka z čl. 44 bodu iv. Pravidel).
9. Ledová plocha se upravuje vždy po 2. třetině utkání. (výjimka z čl. 44 bodu iv. Pravidel).
10. Utkání jsou řízena systémem dvou rozhodčích.
11. Všechna utkání soutěže se hrají dvoubodovým systémem dle čl. 402 SDŘ.
12. Konečné pořadí družstev bude stanoveno podle čl. 417 SDŘ. Nebude-li však po skončení soutěže nebo její části možné postupovat podle čl. 417 SDŘ, jelikož všechna zúčastněná družstva nebudou mít odehraný stejný počet utkání (pro účely tohoto ustanovení se bude za odehrané utkání považovat též takové utkání, které bude kontumováno ve prospěch jednoho z družstev dle čl. 410 písm. b/ SDŘ, nebo které bude oboustranně kontumováno dle čl. 410 písm. c/ SDŘ), bude při určení konečného pořadí družstev postupováno obdobně podle čl. 418 SDŘ. V průběhu soutěže je pořadí družstev určováno dle čl. 416 SDŘ.

26.1 ROZPIS SOUTĚŽE: LIGA MLADŠÍCH ŽÁKŮ „D“ 2008-2009, skupina 24

1. kolo - 12. 09. 2020 sobota			změna	čas	výsledek
E6201	Hronov	Třebechovice	PÁ 18.09.20	17:00	
E6202	Chotěboř	Rychnov n. K.		10:30	7 : 5
E6203	Lanškroun	Polička		9:30	4 : 9

2. kolo - 19. 09. 2020 sobota			změna	čas	výsledek
E6204	Třebechovice	Polička		11:00	
E6205	Rychnov n. K.	Lanškroun		11:50	
E6206	Hronov	Chotěboř		13:45	

3. kolo - 03. 10. 2020 sobota			změna	čas	výsledek
E6207	Chotěboř	Třebechovice		10:30	
E6208	Lanškroun	Hronov		9:30	
E6209	Polička	Rychnov n. K.		16:00	

4. kolo - 10. 10. 2020 sobota			změna	čas	výsledek
E6210	Třebechovice	Rychnov n. K.		9:00	
E6211	Hronov	Polička		16:00	
E6212	Chotěboř	Lanškroun		10:30	

5. kolo - 17. 10. 2020 sobota			změna	čas	výsledek
E6213	Lanškroun	Třebechovice		9:30	
E6214	Polička	Chotěboř		16:00	
E6215	Rychnov n. K.	Hronov		výzva	

6. kolo - 31. 10. 2020 sobota			změna	čas	výsledek
E6216	Třebechovice	Hronov		9:00	
E6217	Rychnov n. K.	Chotěboř		výzva	
E6218	Polička	Lanškroun		10:15	

7. kolo - 07. 11. 2020 sobota			změna	čas	výsledek
E6219	Polička	Třebechovice		10:15	
E6220	Lanškroun	Rychnov n. K.		9:30	
E6221	Chotěboř	Hronov		10:30	

8. kolo - 14. 11. 2020 sobota			změna	čas	výsledek
E6222	Třebechovice	Chotěboř		11:00	
E6223	Hronov	Lanškroun		16:00	
E6224	Rychnov n. K.	Polička		výzva	

9. kolo - 21. 11. 2020 sobota			změna	čas	výsledek
E6225	Rychnov n. K.	Třebechovice		výzva	
E6226	Polička	Hronov		10:15	
E6227	Lanškroun	Chotěboř		9:30	

10. kolo - 05. 12. 2020 sobota			změna	čas	výsledek
E6228	Třebechovice	Lanškroun		11:00	
E6229	Chotěboř	Polička		10:30	
E6230	Hronov	Rychnov n. K.		9:00	

11. kolo - 12. 12. 2020 sobota			změna	čas	výsledek
E6231	Hronov	Třebechovice		9:00	
E6232	Chotěboř	Rychnov n. K.		10:30	
E6233	Lanškroun	Polička		9:30	

12. kolo - 19. 12. 2020 sobota			změna	čas	výsledek
E6234	Třebechovice	Polička		11:00	
E6235	Rychnov n. K.	Lanškroun		výzva	
E6236	Hronov	Chotěboř		16:00	

13. kolo - 09. 01. 2021 sobota			změna	čas	výsledek
E6237	Chotěboř	Třebechovice		10:30	
E6238	Lanškroun	Hronov		9:30	
E6239	Polička	Rychnov n. K.		10:15	

14. kolo - 16. 01. 2021 sobota			změna	čas	výsledek
E6240	Třebechovice	Rychnov n. K.		9:00	
E6241	Hronov	Polička		16:00	
E6242	Chotěboř	Lanškroun		10:30	

15. kolo - 23. 01. 2021 sobota			změna	čas	výsledek
E6243	Lanškroun	Třebechovice		9:30	
E6244	Polička	Chotěboř		10:15	
E6245	Rychnov n. K.	Hronov		výzva	

16. kolo - 30. 01. 2021 sobota			změna	čas	výsledek
E6246	Třebechovice	Hronov		9:00	
E6247	Rychnov n. K.	Chotěboř		výzva	
E6248	Polička	Lanškroun		10:15	

17. kolo - 06. 02. 2021 sobota			změna	čas	výsledek
E6249	Polička	Třebechovice		16:00	
E6250	Lanškroun	Rychnov n. K.		9:30	
E6251	Chotěboř	Hronov		10:30	

18. kolo - 13. 02. 2021 sobota			změna	čas	výsledek
E6252	Třebechovice	Chotěboř		11:00	
E6253	Hronov	Lanškroun		16:00	
E6254	Rychnov n. K.	Polička		výzva	

19. kolo - 27. 02. 2021 sobota			změna	čas	výsledek
E6255	Rychnov n. K.	Třebechovice		výzva	
E6256	Polička	Hronov		10:15	
E6257	Lanškroun	Chotěboř		9:30	

20. kolo - 06. 03. 2021 sobota			změna	čas	výsledek
E6258	Třebechovice	Lanškroun		11:00	
E6259	Chotěboř	Polička		10:30	
E6260	Hronov	Rychnov n. K.		9:00	

26.2 **KONEČNÁ TABULKA LMŽ „D“ 2008-2009, sk. 24**

POŘ.	KLUB	POČET UTKÁNÍ				SKÓRE	BODY
		CELKEM	VÝHRY	REMIZY	PROHRY		
1.							
2.							
3.							
4.							
5.							
6.							

27. 5. TŘÍDA - U11, roč. 2010

Účastníci:	1. TJ Lokomotiva Česká Třebová	6. HC Litomyšl
	2. HC Hlinsko	7. HC SLOVAN Moravská Třebová
	3. HC Spartak Choceň	8. HC DYNAMO Pardubice
	4. HC Chrudim	9. HC Spartak Polička
	5. TJ Lanškroun	

Herní systém: zápasy se hrají 3 x 20 minut čistého času; na celé hřiště; výsledky se započítávají do oficiálního zápisu o utkání; min. počet hráčů 10+1.

Hrací den: neděle

Termíny: zahájení: 20. 09. 2020
ukončení: 07. 03. 2021

Technické normy

- Pořádající klub je povinen zajistit při utkání zdravotnický dohled, mít k dispozici funkční nosítka na dostupném místě a vybavenou lékárníčku.
- Pořádající klub je povinen při utkání zajistit zřetelně označeného pořadatele.
- Hráči nemusí mít stejnou barvu přileb a čísla na rukávech, brankář může mít jinou barvu kalhot (ne však dresu), doporučuje se stejná barva kalhot a stulpen.
- Navíc k vyjmenovaným přestupkům se nařídí trestné střelení také za nevhodné chování funkcionářů družstev na hráčských lavicích.
- Utkání řídí 2 kvalifikovaní rozhodčí, nominovaní KR KSLH.

27.1 ROZPIS SOUTĚŽE: 5. TŘÍDA - U11, roč. 2010

1. kolo - 20. 09. 2020 neděle			změna	čas	výsledek
E5001	Hlinsko	Polička	SO 19.09.20	11:00	
E5002	Pardubice	Choceň	ZP	12:00	
E5003	Chrudim	Mor. Třebová		10:30	
E5004	Lanškroun	Litomyšl	NE 11.10.20	9:00	

2. kolo - 27. 09. 2020 neděle			změna	čas	výsledek
E5005	Mor. Třebová	Lanškroun		10:30	
E5006	Pardubice	Chrudim		12:00	
E5007	Polička	Choceň		10:15	
E5008	Česká Třebová	Hlinsko		10:45	

3. kolo - 04. 10. 2020 neděle			změna	čas	výsledek
E5009	Česká Třebová	Choceň	ZP NE 08.11.20	10:45	
E5010	Polička	Chrudim	ZP	10:15	
E5011	Lanškroun	Pardubice		10:30	
E5012	Litomyšl	Mor. Třebová		10:30	

4. kolo - 18. 10. 2020 neděle			změna	čas	výsledek
E5013	Pardubice	Litomyšl		výzva	
E5014	Polička	Lanškroun		10:15	
E5015	Česká Třebová	Chrudim		10:45	
E5016	Hlinsko	Choceň		10:30	

5. kolo - 25. 10. 2020 neděle			změna	čas	výsledek
E5017	Hlinsko	Chrudim	ZP	10:30	
E5018	Lanškroun	Česká Třebová		10:30	
E5019	Litomyšl	Polička		10:30	
E5020	Mor. Třebová	Pardubice		10:30	

6. kolo - 01.11.2020 neděle			změna	čas	výsledek
E5021	Polička	Mor. Třebová		10:30	
E5022	Česká Třebová	Litomyšl		10:45	
E5023	Hlinsko	Lanškroun		10:30	
E5024	Choceň	Chrudim		11:00	

7. kolo - 15. 11. 2020 neděle			změna	čas	výsledek
E5025	Lanškroun	Choceň		10:30	
E5026	Litomyšl	Hlinsko		10:30	
E5027	Mor. Třebová	Česká Třebová		10:30	
E5028	Pardubice	Polička		výzva	

8. kolo - 22. 11. 2020 neděle			změna	čas	výsledek
E5029	Česká Třebová	Pardubice		10:45	
E5030	Mor. Třebová	Hlinsko		10:30	
E5031	Choceň	Litomyšl		11:00	
E5032	Lanškroun	Chrudim		10:30	

9. kolo - 29. 11. 2020 neděle			změna	čas	výsledek
E5033	Litomyšl	Chrudim		10:45	
E5034	Mor. Třebová	Choceň		10:30	
E5035	Pardubice	Hlinsko		výzva	
E5036	Polička	Česká Třebová		10:15	

10. kolo - 13. 12. 2020 neděle			změna	čas	výsledek
E5037	Polička	Hlinsko		10:30	
E5038	Choceň	Pardubice		11:00	
E5039	Mor. Třebová	Chrudim		10:30	
E5040	Litomyšl	Lanškroun		10:30	

11. kolo - 20. 12. 2020 neděle			změna	čas	výsledek
E5041	Lanškroun	Mor. Třebová		10:30	
E5042	Chrudim	Pardubice		10:30	
E5043	Choceň	Polička		11:00	
E5044	Hlinsko	Česká Třebová		10:30	

12. kolo - 03. 01. 2021 neděle			změna	čas	výsledek
E5045	Choceň	Česká Třebová		11:00	
E5046	Chrudim	Polička		10:30	
E5047	Pardubice	Lanškroun		výzva	
E5048	Mor. Třebová	Litomyšl		10:30	

13. kolo – 17. 01. 2021 neděle			změna	čas	výsledek
E5049	Litomyšl	Pardubice		10:30	
E5050	Lanškroun	Polička		10:30	
E5051	Chrudim	Česká Třebová		10:30	
E5052	Choceň	Hlinsko		11:00	

14. kolo - 24. 01. 2021 neděle			změna	čas	výsledek
E5053	Chrudim	Hlinsko	ZP	10:30	
E5054	Česká Třebová	Lanškroun		10:45	
E5055	Polička	Litomyšl		10:15	
E5056	Pardubice	Mor. Třebová		výzva	

15. kolo - 31. 01. 2020 neděle			změna	čas	výsledek
E5057	Mor. Třebová	Polička		10:30	
E5058	Litomyšl	Česká Třebová		10:30	
E5059	Lanškroun	Hlinsko		10:30	
E5060	Chrudim	Choceň		10:30	

16. kolo - 14. 02. 2021 neděle			změna	čas	výsledek
E5061	Choceň	Lanškroun		11:00	
E5062	Hlinsko	Litomyšl		10:30	
E5063	Česká Třebová	Mor. Třebová		10:45	
E5064	Polička	Pardubice		10:30	

17. kolo - 28. 02. 2021 neděle			změna	čas	výsledek
E5065	Pardubice	Česká Třebová		výzva	
E5066	Hlinsko	Mor. Třebová	ZP	10:30	
E5067	Litomyšl	Choceň		10:30	
E5068	Chrudim	Lanškroun	ZP	10:30	

18. kolo 07. 03. 2021 neděle			změna	čas	výsledek
E5069	Chrudim	Litomyšl		10:30	
E5070	Choceň	Mor. Třebová		11:00	
E5071	Hlinsko	Pardubice		10:30	
E5072	Česká Třebová	Polička		10:45	

27.2 KONEČNÁ TABULKA - 5. TŘÍDA - U11, roč. 2010

POŘ.	KLUB	POČET UTKÁNÍ				SKÓRE	BODY
		CELKEM	VÝHRY	REMIZY	PROHRY		
1.							
2.							
3.							
4.							
5.							
6.							
7.							
8.							
9.							

28. 4. TŘÍDA - U10, roč. 2011 - skupina M41 a M42

Účastníci:

- | | |
|--------------------------------|---------------------------------------|
| 1. TJ Lokomotiva Česká Třebová | 8., 9 HC Slovan Moravská Třebová 1, 2 |
| 2. HC Hlinsko | 10. HC Dynamo Pardubice |
| 3. HC Spartak Choceň | 11. HC Spartak Polička |
| 4., 5 HC Chrudim 1, 2 | 12. HC Skuteč |
| 6. TJ Lanškroun | 13. SK Žamberk |
| 7. HC Litomyšl | |

Herní systém:

utkáni se hrají na polovinu hřiště (počet hráčů 3+1). Varianty hřiště: Klasika, Pouzar, KV nebo Téčko, bez tabulek, bez výsledků, letmé střídání po 1 minutě; hrubý čas 3 x 21 minut hrubého času, rozlišovací pásky, snížené branky.

Kategorie U10 (4. třída) hrají společně s kategorií U11 (5. třída) formou dvojutkáni, začíná mladší kategorie. Do soutěže U10 (4. třída) se přihlásilo 13 družstev, do kategorie U11 (5. třída) pouze 9 družstev. Pro přebývajících družstva U10 je založena samostatná skupina M42 o čtyřech účastnících s tím, že téměř v každém hracím kole je jeden tým ze sk. 42 nahrazen lichým (stojícím) týmem ze společné soutěže U10 a U11, aby došlo k obměně soupeřů ve sk. 42.

V rozpisech soutěže U10 (4. třída) nejsou rozlišeny týmy 1 a 2 u HC Chrudim a HC Slovan Mor. Třebová – za tyto týmy mohou nastoupit v jednom hracím kole libovolní hráči ve skupinách M41 nebo M42.

Hací den:

neděle

Termíny:

zahájení: 20. 09. 2020
ukončení: 07. 03. 2021.

Technické normy

- Pořádající klub je povinen zajistit při utkání zdravotnický dohled, mít k dispozici funkční nosítka na dostupném místě a vybavenou lékárničku.
- Pořádající klub je povinen při utkání zajistit zřetelně označeného pořadatele.
- Hráči nemusí mít stejnou barvu přileb a čísla na rukávech, brankář může mít jinou barvu kalhot (ne však dresu), doporučuje se stejná barva kalhot a stulpen.
- Navíc k vyjmenovaným přestupkům se nařídí trestné střelení také za nevhodné chování funkcionářů družstev na hráčských lavicích.
- Utkání řídí 1 kvalifikovaný rozhodčí, nominovaný k utkáním KR KSLH.
- Trestná střelení se provádí po konci příslušné třetiny.

28.1 ROZPIS SOUTĚŽE: 4. TŘÍDA - U10, roč. 2011 - skupina M41

1. kolo - 20. 09. 2020 neděle			změna	čas
EM4101	Hlinsko	Polička	SO 19.09.20	9:30
EM4102	Pardubice	Choceň	ZP	9:45
EM4103	Chrudim	Mor. Třebová		9:00
EM4104	Lanškroun	Litomyšl		9:00

2. kolo - 27. 09. 2020 neděle			změna	čas
EM4105	Mor. Třebová	Lanškroun		9:00
EM4106	Pardubice	Chrudim		12:15
EM4107	Polička	Choceň	dohoda klubů	8:45
EM4108	Česká Třebová	Hlinsko		9:15

3. kolo - 04. 10. 2020 neděle			změna	čas
EM4109	Česká Třebová	Choceň	ZP	9:15
EM4110	Polička	Chrudim	ZP, dohoda klubů	8:45
EM4111	Lanškroun	Pardubice		9:00
EM4112	Litomyšl	Mor. Třebová		9:00

4. kolo - 18. 10. 2020 neděle			změna	čas
EM4113	Pardubice	Litomyšl		výzva
EM4114	Polička	Lanškroun	dohoda klubů	8:45
EM4115	Česká Třebová	Chrudim		9:15
EM4116	Hlinsko	Choceň		9:00

5. kolo - 25. 10. 2020 neděle			změna	čas
EM4117	Hlinsko	Chrudim		9:00
EM4118	Lanškroun	Česká Třebová		9:00
EM4119	Litomyšl	Polička		9:00
EM4120	Mor. Třebová	Pardubice		9:00

6. kolo - 01.11.2020 neděle			změna	čas
EM4121	Polička	Mor. Třebová		9:00
EM4122	Česká Třebová	Litomyšl		9:15
EM4123	Hlinsko	Lanškroun		9:00
EM4124	Choceň	Chrudim		9:30

7. kolo - 15. 11. 2020 neděle			změna	čas
EM4125	Lanškroun	Choceň		9:00
EM4126	Litomyšl	Hlinsko		9:00
EM4127	Mor. Třebová	Česká Třebová		9:00
EM4128	Pardubice	Polička		výzva

8. kolo 22. 11. 2020 neděle			změna	čas
EM4129	Česká Třebová	Pardubice		9:15
EM4130	Mor. Třebová	Hlinsko	ZP	9:00
EM4131	Choceň	Litomyšl		9:30
EM4132	Lanškroun	Chrudim	ZP	9:00

9. kolo - 29. 11. 2020 neděle			změna	čas
EM4133	Litomyšl	Chrudim		9:15
EM4134	Mor. Třebová	Choceň		9:00
EM4135	Pardubice	Hlinsko		výzva
EM4136	Polička	Česká Třebová	dohoda klubů	8:45

10. kolo - 13. 12. 2020 neděle			změna	čas
EM4137	Polička	Hlinsko		9:00
EM4138	Choceň	Pardubice	ZP	9:30
EM4139	Mor. Třebová	Chrudim		9:00
EM4140	Litomyšl	Lanškroun		9:00

11. kolo - 20. 12. 2020 neděle			změna	čas
EM4141	Lanškroun	Mor. Třebová		9:00
EM4142	Chrudim	Pardubice		9:00
EM4143	Choceň	Polička		9:30
EM4144	Hlinsko	Česká Třebová		9:00

12. kolo - 03. 01. 2021 neděle			změna	čas
EM4145	Choceň	Česká Třebová	ZP	9:30
EM4146	Chrudim	Polička	ZP	9:00
EM4147	Pardubice	Lanškroun		výzva
EM4148	Mor. Třebová	Litomyšl		9:00

13. kolo - 17. 01. 2021 neděle			změna	čas
EM4149	Litomyšl	Pardubice		9:00
EM4150	Lanškroun	Polička		9:00
EM4151	Chrudim	Česká Třebová		9:00
EM4152	Choceň	Hlinsko		9:30

14. kolo - 24. 01. 2021 neděle			změna	čas
EM4153	Litomyšl	Pardubice	ZP	9:00
EM4154	Česká Třebová	Lanškroun		9:15
EM4155	Polička	Hlinsko	dohoda klubů	8:45
EM4156	Chrudim	Mor. Třebová		výzva

15. kolo - 31. 01. 2020 neděle			změna	čas
EM4157	Mor. Třebová	Polička		9:00
EM4158	Litomyšl	Česká Třebová		9:00
EM4159	Lanškroun	Hlinsko		9:00
EM4160	Chrudim	Choceň		9:00

16. kolo - 14. 02. 2021 neděle			změna	čas
EM4161	Choceň	Lanškroun		9:30
EM4162	Hlinsko	Litomyšl		9:00
EM4163	Česká Třebová	Mor. Třebová		9:15
EM4164	Polička	Pardubice		9:00

17. kolo - 28. 02. 2021 neděle			změna	čas
EM4165	Pardubice	Česká Třebová		výzva
EM4166	Hlinsko	Mor. Třebová	ZP	9:00
EM4167	Litomyšl	Choceň		9:00
EM4168	Chrudim	Lanškroun	ZP	9:00

18. kolo 07. 03. 2021 neděle			změna	čas
EM4169	Chrudim	Litomyšl		9:00
EM4170	Choceň	Mor. Třebová		9:30
EM4171	Hlinsko	Pardubice		9:00
EM4172	Česká Třebová	Polička		9:15

28.2 ROZPIS SOUTĚŽE: 4. TŘÍDA - roč. 2011 - U10, skupina M42

1. kolo - 20. 09. 2020 neděle			změna	čas
EM4201	Skuteč	Česká Třebová	SO 10.10.20	9:00
EM4202	Mor. Třebová 2	Chrudim 2		11:00

2. kolo - 27. 09. 2020 neděle			změna	čas
EM4203	Litomyšl	Mor. Třebová 2		9:00
EM4204	Skuteč	Žamberk	ZP, SO 26.09.20	14:00

3. kolo - 04. 10. 2020 neděle			změna	čas
EM4205	Mor. Třebová 2	Žamberk		11:00
EM4206	Chrudim 2	Hlinsko	ZP	9:00

4. kolo - 18. 10. 2020 neděle			změna	čas
EM4207	Chrudim 2	Žamberk	ZP	9:00
EM4208	Mor. Třebová 1	Skuteč	ZP	11:00

5. kolo - 25. 10. 2020 neděle			změna	čas
EM4209	Chrudim 2	Skuteč		9:00
EM4210	Choceň	Žamberk		výzva

6. kolo - 01.11.2020 neděle			změna	čas
EM4211	Pardubice	Skuteč		výzva
EM4212	Chrudim 2	Mor. Třebová 2		9:00

7. kolo - 15. 11. 2020 neděle			změna	čas
EM4213	Chrudim 1	Mor. Třebová2		9:00
EM4214	Žamberk	Skuteč	ZP, dohoda, ZS CHN	8:30

8. kolo 22. 11. 2020 neděle			změna	čas
EM4215	Žamberk	Mor. Třebová 2	dohoda, ZS CHN	8:30
EM4216	Chrudim 2	Polička	ZP	9:00

9. kolo - 29. 11. 2020 neděle			změna	čas
EM4217	Žamberk	Chrudim 2	ZP, dohoda, ZS CHN	8:30
EM4218	Skuteč	Mor. Třebová 2		9:00

10. kolo - 13. 12. 2020 neděle			změna	čas
EM4219	Skuteč	Chrudim 2		9:00
EM4220	Česká Třebová	Žamberk		11:30

11. kolo - 20. 12. 2020 neděle			změna	čas
EM4221	Skuteč	Litomyšl		9:00
EM4222	Mor. Třebová 2	Chrudim 2		11:00

12. kolo - 03. 01. 2021 neděle			změna	čas
EM4223	Mor. Třebová 2	Hlinsko	ZP	11:00
EM4224	Žamberk	Skuteč	ZS ZAM	9:00

13. kolo - 17. 01. 2021 neděle			změna	čas
EM4225	Mor. Třebová 2	Žamberk		9:00
EM4226	Mor. Třebová 1	Chrudim2		10:30

14. kolo - 24. 01. 2021 neděle			změna	čas
EM4227	Žamberk	Chrudim 2	ZS ZAM	9:00
EM4228	Mor. Třebová 2	Skuteč	ZP	11:00

15. kolo - 31. 01. 2021 neděle			změna	čas
EM4229	Skuteč	Chrudim 2		9:00
EM4230	Pardubice	Žamberk		výzva

16. kolo - 14. 02. 2021 neděle			změna	čas
EM4231	Chrudim 1	Skuteč		9:00
EM4232	Chrudim 2	Mor. Třebová 2		10:30

17. kolo - 28. 02. 2021 neděle			změna	čas
EM4233	Mor. Třebová 2	Polička	ZP	11:00
EM4234	Skuteč	Žamberk		9:00

18. kolo - 07. 03. 2021 neděle			změna	čas
EM4235	Žamberk	Mor. Třebová 2	dohoda, ZS CHN	8:30
EM4236	Chrudim 2	Lanškroun	ZP	9:00

29. 3. TŘÍDA – U9, roč. 2012 a 2. TŘÍDA – U8, roč. 2013

Účastníci:	1. TJ Lokomotiva Česká Třebová	7. HC Litomyšl
	2. HC Hlinsko	8., 9. HC Slovan Moravská Třebová 1, 2
	3. HC Spartak Choceň	10., 11. HC Dynamo Pardubice 1, 2
	4., 5. HC Chrudim 1, 2	12. HC Spartak Polička
	6. TJ Lanškroun	13. HC Skuteč

Herní systém: **2012:** formou turnajů; 3 x 15 min. hrubý čas, na šířku, 4 na 4; bez tabulek; bez výsledkových tabulí; letmé střídání po 1min; rozlišovací pásy, snížené branky.
2013: formou turnajů, 3 x 15 min. hrubý čas, na šířku, 3 na 3; bez tabulek, bez výsledkových tabulí, letmé střídání po 1min., rozlišovací pásy, modré puky, snížené branky.
Hraje se podle „*Pravidel Minihokeye po sezónu 2020-2021*“ a na hřišti Varianta „Klasika“ – viz Příloha 6 tohoto RS.

Hrací den: sobota

Termíny: zahájení: 03. 10. 2020 ukončení: 13. 03. 2019.

Technické normy

- Pořádající klub je povinen zajistit při utkání zdravotnický dohled, mít k dispozici funkční nosítka na dostupném místě a vybavenou lékárničku.
- Pořádající klub je povinen při utkání zajistit zřetelně označeného pořadatele.
- Týmy si na turnaje přivezou dvě sady barevně odlišných dresů, domácí nastupují ve světlých dresech, hosté v tmavých.
- Hráči nemusí mít stejnou barvu přileb a čísla na rukávech, brankář může mít jinou barvu kalhot (ne však dresu), doporučuje se stejná barva kalhot a stulpen.
- Hráči musí mít platný hráčský průkaz, hráči do 6 let věku místo RP písemný souhlas rodičů a lékaře.**
- Navíc k vyjmenovaným přestupkům se nařídí trestné střelení také za nevhodné chování funkcionářů družstev na hráčských lavicích.
- Utkání řídí 1 kvalifikovaný rozhodčí v dresu, nikoliv laik, nominovaný k utkáním pořadajícím klubem.
- Vždy po druhém utkání v turnaji se provádí úprava ledu.**
- Trestná střelení se provádí po konci příslušné třetiny.

29.1 ROZPIS SOUTĚŽE: 3. TŘÍDA – U9, roč. 2012 a 2. TŘÍDA – U8, roč. 2013

1. turnaj - 03. 10. 2019 sobota							
roč. 2012			roč. 2013			ZS	čas
EM3001	Pardubice 2	Mor. Třebová 2	EM2001	Pardubice 2	Mor. Třebová 2	PCE	výzva
EM3002	Česká Třebová	Mor. Třebová 2	EM2002	Česká Třebová	Mor. Třebová 2		
EM3003	Pardubice 2	Česká Třebová	EM2003	Pardubice 2	Česká Třebová		
EM3004	Polička	Choceň	EM2004	Polička	Choceň	POL	09:00
EM3005	Lanškroun	Choceň	EM2005	Lanškroun	Choceň		10:00
EM3006	Polička	Lanškroun	EM2006	Polička	Lanškroun		11:00
EM3007	Hlinsko	Skuteč	EM2007	Hlinsko	Skuteč	HLI	09:00
EM3008	Litomyšl	Skuteč	EM2008	Litomyšl	Skuteč	NE	10:00
EM3009	Hlinsko	Litomyšl	EM2009	Hlinsko	Litomyšl	4.10.	11:00
EM3011	Mor. Třebová 1	Chrudim 1	EM2010	Mor. Třebová 1	Chrudim 1	MTR SO 26.9.	09:00
EM3012	Pardubice 1	Chrudim 2	EM2011	Pardubice 1	Chrudim 1		10:00
EM3013	Pardubice 1	Chrudim 1	EM2012	Mor. Třebová 1	Pardubice 1		11:00
EM3014	Mor. Třebová 1	Chrudim 2	x				12:00

2. turnaj - 17. 10. 2020 sobota							
roč. 2011			roč. 2012			ZS	čas
EM3014	Česká Třebová	Mor. Třebová 2	EM2013	Česká Třebová	Mor. Třebová 2	CTR	09:00
EM3015	Lanškroun	Mor. Třebová 2	EM2014	Lanškroun	Mor. Třebová 2		10:00
EM3016	Česká Třebová	Lanškroun	EM2015	Česká Třebová	Lanškroun		11:00
EM3017	Pardubice 1	Hlinsko	EM3017	Pardubice 1	Hlinsko	PCE	výzva
EM3018	Mor. Třebová 1	Hlinsko	EM3018	Mor. Třebová 1	Hlinsko		
EM3019	Pardubice 1	Mor. Třebová 1	EM3019	Pardubice 1	Mor. Třebová 1		
EM3020	Polička	Pardubice 2	EM2019	Polička	Pardubice 2	POL	9:00
EM3021	Skuteč	Pardubice 2	EM2020	Skuteč	Pardubice 2		10:00
EM3022	Polička	Skuteč	EM2021	Polička	Skuteč		11:00
EM3023	Chrudim 1	Choceň	EM2022	Chrudim 1	Choceň	CHR	9:30
EM3024	Chrudim 2	Litomyšl	EM2023	Chrudim 1	Litomyšl		10:30
EM3025	Chrudim 1	Litomyšl	EM2024	Choceň	Litomyšl		11:30
EM3026	Chrudim 2	Choceň	x	x	x		12:30

3. turnaj - 31. 10. 2020 sobota							
roč. 2011			roč. 2012			ZS	čas
EM3027	Choceň	Hlinsko	EM2025	Choceň	Hlinsko	CHN	výzva
EM3028	Polička	Hlinsko	EM2026	Polička	Hlinsko		
EM3029	Choceň	Polička	EM2027	Choceň	Polička		
EM3030	Litomyšl	Česká Třebová	EM2028	Litomyšl	Česká Třebová	LIT	09:00
EM3031	Lanškroun	Česká Třebová	EM2029	Lanškroun	Česká Třebová		10:00
EM3032	Litomyšl	Lanškroun	EM2030	Litomyšl	Lanškroun		11:00
EM3033	Skuteč	Pardubice 2	EM2031	Skuteč	Pardubice 2	SKU	09:00
EM3034	Mor. Třebová 1	Pardubice 2	EM2032	Mor. Třebová 1	Pardubice 2		10:00
EM3035	Skuteč	Mor. Třebová 1	EM2033	Skuteč	Mor. Třebová 1		11:00
EM3036	Mor. Třebová 2	Chrudim 1	EM2034	Mor. Třebová 2	Chrudim 1	MTR	09:00
EM3037	Pardubice 1	Chrudim 2	EM2035	Pardubice 1	Chrudim 1		10:00
EM3038	Pardubice 1	Chrudim 1	EM2036	Mor. Třebová 2	Pardubice 1		11:00
EM3039	Mor. Třebová 2	Chrudim 2	x	x	x		12:00

4. turnaj - 14. 11. 2020 sobota							
roč. 2011			roč. 2012			ZS	čas
EM3040	Česká Třebová	Mor. Třebová 1	EM2037	Česká Třebová	Mor. Třebová 1	CTR	9:00
EM3041	Choceň	Mor. Třebová 1	EM2038	Choceň	Mor. Třebová 1		10:00
EM3042	Česká Třebová	Choceň	EM2039	Česká Třebová	Choceň		11:00
EM3043	Litomyšl	Mor. Třebová 2	EM2040	Litomyšl	Mor. Třebová 2	LIT	09:00
EM3044	Polička	Mor. Třebová 2	EM2041	Polička	Mor. Třebová 2		10:00
EM3045	Litomyšl	Polička	EM2042	Litomyšl	Polička		11:00
EM3046	Lanškroun	Skuteč	EM2043	Lanškroun	Skuteč	LAN	09:00
EM3047	Pardubice 1	Skuteč	EM2044	Pardubice 1	Skuteč		10:00
EM3048	Lanškroun	Pardubice 1	EM2045	Lanškroun	Pardubice 1		11:00
EM3049	Chrudim 1	Pardubice 2	EM2046	Chrudim 1	Pardubice 2	CHR	09:30
EM3050	Chrudim 2	Hlinsko	EM2047	Pardubice 2	Hlinsko		10:30
EM3051	Chrudim 2	Pardubice 2	EM2048	Chrudim 1	Hlinsko		11:30
EM3052	Chrudim 1	Hlinsko	x	x	x		12:30

5. turnaj - 28. 11. 2020 sobota							
roč. 2011			roč. 2012			ZS	čas
EM3053	Polička	Mor. Třebová 1	EM2049	Polička	Mor. Třebová 1	POL	09:00
EM3054	Litomyšl	Mor. Třebová 1	EM2050	Litomyšl	Mor. Třebová 1		10:00
EM3055	Polička	Litomyšl	EM2051	Polička	Litomyšl		11:00
EM3056	Pardubice 1	Choceň	EM2052	Pardubice 1	Choceň	PCE	výzva
EM3057	Pardubice 2	Choceň	EM2053	Pardubice 2	Choceň		
EM3058	Pardubice 1	Pardubice 2	EM2054	Pardubice 1	Pardubice 2		
EM3059	Česká Třebová	Skuteč	EM2055	Česká Třebová	Skuteč	CTR	9:00
EM3060	Hlinsko	Skuteč	EM2056	Hlinsko	Skuteč		10:00
EM3061	Česká Třebová	Hlinsko	EM2057	Česká Třebová	Hlinsko		11:00
EM3062	Lanškroun	Chrudim 1	EM2058	Lanškroun	Chrudim 1	LAN	09:00
EM3063	Mor. Třebová 2	Chrudim 2	EM2059	Mor. Třebová 2	Chrudim 1		10:00
EM3064	Mor. Třebová 2	Chrudim 1	EM2060	Lanškroun	Mor. Třebová 2		11:00
EM3065	Lanškroun	Chrudim 2	x	x	x		12:00

6. turnaj - 12. 12. 2020 sobota							
roč. 2011			roč. 2012			ZS	čas
EM3066	Mor. Třebová 2	Hlinsko	EM2061	Mor. Třebová 2	Hlinsko	MTR	09:00
EM3067	Mor. Třebová 1	Hlinsko	EM2062	Mor. Třebová 1	Hlinsko		10:00
EM3068	Mor. Třebová 2	Mor. Třebová 1	EM2063	Mor. Třebová 2	Mor. Třebová 1		11:00
EM3069	Pardubice 2	Lanškroun	EM2064	Pardubice 2	Lanškroun	PCE	výzva
EM3070	Choceň	Lanškroun	EM2065	Choceň	Lanškroun		
EM3071	Pardubice 2	Choceň	EM2066	Pardubice 2	Choceň		
EM3072	Skuteč	Litomyšl	EM2067	Skuteč	Litomyšl	SKU	09:00
EM3073	Pardubice 1	Litomyšl	EM2068	Pardubice 1	Litomyšl		10:00
EM3074	Skuteč	Pardubice 1	EM2069	Skuteč	Pardubice 1		11:00
EM3075	Chrudim 1	Polička	EM2070	Chrudim 1	Polička	CHR	9:30
EM3076	Chrudim 2	Česká Třebová	EM2071	Česká Třebová	Polička		10:30
EM3077	Chrudim 2	Polička	EM2072	Chrudim 1	Česká Třebová		11:30
EM3078	Chrudim 1	Česká Třebová	x	x	x		12:30

7. turnaj - 02. 01. 2021 sobota							
roč. 2011			roč. 2012			ZS	čas
EM3079	Mor. Třebová 1	Pardubice 2	EM2073	Mor. Třebová 1	Pardubice 2	MTR	9:00
EM3080	Polička	Pardubice 2	EM2074	Polička	Pardubice 2		10:00
EM3081	Mor. Třebová 1	Polička	EM2075	Mor. Třebová 1	Polička		11:00
EM3082	Choceň	Hlinsko	EM2076	Choceň	Hlinsko	CHN	11:00
EM3083	Mor. Třebová 2	Hlinsko	EM2077	Mor. Třebová 2	Hlinsko		12:00
EM3084	Choceň	Mor. Třebová 2	EM2078	Choceň	Mor. Třebová 2		13:00
EM3085	Česká Třebová	Skuteč	EM2079	Česká Třebová	Skuteč	CTR	9:00
EM3086	Pardubice 1	Skuteč	EM2080	Pardubice 1	Skuteč		10:00
EM3087	Česká Třebová	Pardubice 1	EM2081	Česká Třebová	Pardubice 1		11:00
EM3088	Lanškroun	Chrudim 1	EM2082	Lanškroun	Chrudim 1	LAN	9:00
EM3089	Litomyšl	Chrudim 2	EM2083	Litomyšl	Chrudim 1		10:00
EM3090	Litomyšl	Chrudim 1	EM2084	Lanškroun	Litomyšl		11:00
EM3091	Lanškroun	Chrudim 2	x	x	x		12:00

8. turnaj - 16. 01. 2021 sobota							
roč. 2011			roč. 2012			ZS	čas
EM3092	Litomyšl	Pardubice 2	EM2085	Litomyšl	Pardubice 2	LIT	9:00
EM3093	Mor. Třebová 2	Pardubice 2	EM2086	Mor. Třebová 2	Pardubice 2		10:00
EM3094	Litomyšl	Mor. Třebová 2	EM2087	Litomyšl	Mor. Třebová 2		11:00
EM3095	Hlinsko	Polička	EM2088	Hlinsko	Polička	HLI	9:30
EM3096	Lanškroun	Polička	EM2089	Lanškroun	Polička		10:30
EM3097	Hlinsko	Lanškroun	EM2090	Hlinsko	Lanškroun		11:30
EM3098	Skuteč	Pardubice 1	EM2091	Skuteč	Pardubice 1	SKU	9:00
EM3099	Česká Třebová	Pardubice 1	EM2092	Česká Třebová	Pardubice 1		10:00
EM3100	Skuteč	Česká Třebová	EM2093	Skuteč	Česká Třebová		11:00
EM3101	Mor. Třebová 1	Chrudim 1	EM2094	Mor. Třebová 1	Chrudim 1	MTR	9:00
EM3102	Choceň	Chrudim 2	EM2095	Choceň	Chrudim 1		10:00
EM3103	Choceň	Chrudim 1	EM2096	Mor. Třebová 1	Choceň		11:00
EM3104	Mor. Třebová 1	Chrudim 2	x	x	x		12:00

9. turnaj - 30. 01. 2021 sobota							
roč. 2011			roč. 2012			ZS	čas
EM3105	Česká Třebová	Hlinsko	EM2097	Česká Třebová	Hlinsko	CTR	9:00
EM3106	Pardubice 2	Hlinsko	EM2098	Pardubice 2	Hlinsko		10:00
EM3107	Česká Třebová	Pardubice 2	EM2099	Česká Třebová	Pardubice 2		11:00
EM3108	Mor. Třebová 2	Litomyšl	EM2100	Mor. Třebová 2	Litomyšl	MTR	9:00
EM3109	Pardubice 1	Litomyšl	EM2101	Pardubice 1	Litomyšl		10:00
EM3110	Mor. Třebová 2	Pardubice 1	EM2102	Mor. Třebová 2	Pardubice 1		11:00
EM3111	Lanškroun	Skuteč	EM2103	Lanškroun	Skuteč	LAN	9:00
EM3112	Polička	Skuteč	EM2104	Polička	Skuteč		10:00
EM3113	Lanškroun	Polička	EM2105	Lanškroun	Polička		11:00
EM3114	Chrudim 1	Choceň	EM2106	Chrudim 1	Choceň	CHR	9:30
EM3115	Chrudim 2	Mor. Třebová 1	EM2107	Mor. Třebová 1	Choceň		10:30
EM3116	Mor. Třebová 1	Choceň	EM2108	Chrudim 1	Mor. Třebová 1		11:30
EM3117	Chrudim 1	Chrudim 2	x	x	x		12:30

10. turnaj - 06. 02. 2021 sobota							
roč. 2011			roč. 2012			ZS	čas
EM3118	Hlinsko	Mor. Třebová 1	EM2109	Hlinsko	Mor. Třebová 1	HLI	9:30
EM3119	Lanškroun	Mor. Třebová 1	EM2110	Lanškroun	Mor. Třebová 1		10:30
EM3120	Hlinsko	Lanškroun	EM2111	Hlinsko	Lanškroun		11:30
EM3121	Polička	Pardubice 1	EM2112	Polička	Pardubice 1	POL	9:00
EM3122	Česká Třebová	Pardubice 1	EM2113	Česká Třebová	Pardubice 1		10:00
EM3123	Polička	Česká Třebová	EM2114	Polička	Česká Třebová		11:00
EM3124	Choceň	Mor. Třebová 2	EM2115	Choceň	Mor. Třebová 2	CHN	11:00
EM3125	Skuteč	Mor. Třebová 2	EM2116	Skuteč	Mor. Třebová 2		12:00
EM3126	Choceň	Skuteč	EM2117	Choceň	Skuteč		13:00
EM3127	Chrudim 1	Litomyšl	EM2118	Chrudim 1	Litomyšl	CHR	9:30
EM3128	Chrudim 2	Pardubice 2	EM2119	Pardubice 2	Litomyšl		10:30
EM3129	Pardubice 2	Litomyšl	EM2120	Chrudim 1	Pardubice 2		11:30
EM3130	Chrudim 1	Chrudim 2	x	x	x		12:30

11. turnaj - 27. 02. 2020 sobota							
roč. 2011			roč. 2012			ZS	čas
EM3131	Pardubice 1	Choceň	EM2121	Pardubice 1	Choceň	PCE	výzva
EM3132	Česká Třebová	Choceň	EM2122	Česká Třebová	Choceň		
EM3133	Pardubice 1	Česká Třebová	EM2123	Pardubice 1	Česká Třebová		
EM3134	Litomyšl	Mor. Třebová 1	EM2124	Litomyšl	Mor. Třebová 1	LIT	9:00
EM3135	Pardubice 2	Mor. Třebová 1	EM2125	Pardubice 2	Mor. Třebová 1		10:00
EM3136	Litomyšl	Pardubice 2	EM2126	Litomyšl	Pardubice 2		11:00
EM3137	Skuteč	Polička	EM2127	Skuteč	Polička	SKU	9:00
EM3138	Mor. Třebová 2	Polička	EM2128	Mor. Třebová 2	Polička		10:00
EM3139	Skuteč	Mor. Třebová 2	EM2129	Skuteč	Mor. Třebová 2		11:00
EM3140	Hlinsko	Chrudim 1	EM2130	Hlinsko	Chrudim 1	HLI	9:30
EM3141	Lanškroun	Chrudim 2	EM2131	Lanškroun	Chrudim 1		10:30
EM3142	Lanškroun	Chrudim 1	EM2132	Hlinsko	Lanškroun		11:30
EM3143	Hlinsko	Chrudim 2	x	x	x		12:30
12. turnaj - 13. 03. 2021 sobota							
roč. 2011			roč. 2012			ZS	čas
EM3144	Mor. Třebová 1	Lanškroun	EM2133	Mor. Třebová 1	Lanškroun	MTR	9:00
EM3145	Česká Třebová	Lanškroun	EM2134	Česká Třebová	Lanškroun		10:00
EM3146	Mor. Třebová 1	Česká Třebová	EM2135	Mor. Třebová 1	Česká Třebová		11:00
EM3147	Pardubice 2	Hlinsko	EM2136	Pardubice 2	Hlinsko	PCE	výzva
EM3148	Mor. Třebová 2	Hlinsko	EM2137	Mor. Třebová 2	Hlinsko		
EM3149	Pardubice 2	Mor. Třebová 2	EM2138	Pardubice 2	Mor. Třebová 2		
EM3150	Choceň	Skuteč	EM2139	Choceň	Skuteč	CHN	11:00
EM3151	Litomyšl	Skuteč	EM2140	Litomyšl	Skuteč		12:00
EM3152	Choceň	Litomyšl	EM2141	Choceň	Litomyšl		13:00
EM3153	Polička	Chrudim 2	EM2142	Polička	Chrudim 1	POL	9:00
EM3154	Pardubice 1	Chrudim 1	EM2143	Pardubice 1	Chrudim 1		10:00
EM3155	Pardubice 1	Chrudim 2	EM2144	Polička	Pardubice 1		11:00
EM3156	Polička	Chrudim 1	x	x	x		12:00